SERAPHIC

自分で約半世紀後の近未来を想像するには、ちょっと想像力が足りない。例え何百冊もの科学技術の本を読んでいても、あまり役に立たないようだ。だからではないが、『セラフィック・フェザー』では歴史を通じてあまり変化のない人の感情の方を重視する。現代と同じように感情という精神を紡ぐ『美しさ』『優しさ』『強さ』などは、きっと近未来をも彩っているだろう。

森本　洋

FEATHER

1

アフタヌーンKC

セラフィック・フェザー

1

森本　洋 & うたたねひろゆき

アフタヌーン KC78

セラフィック・フェザー 1

森本　洋 & うたたねひろゆき

講談社

500

アフタヌーンKC

セラフィックフェザー

1

森本 洋 & うたたねひろゆき

アフタヌーンKC
講談社

ISBN4-06-314078-4

C9979 P500E (0)

雑誌 55710-78

アフタヌーンKC
講談社 定価500円
(本体485円)

ほらスナオ
あの星なんか
もう180万年も
前の光が
届いてるんだよ
うん！ケイちゃん
ぼくねぼく
いつか行くんだ
パイロットになって——

星空のもっと向こうへ――

セラフィムフェザー

原作/森本 洋 漫画/うたたねひろゆき

あのね お父さんが 月に都市を つくったら 人もいっぱい 住めるし

きっとスナオも 遊びにだって 来れるからね

それにスナオ パイロットに なるんだもんね

いつか月まで 迎えに来て わたし――

待ってる

ケイ ちゃん……

そうだ！ わたし 手紙だって 書くし それから ……それから

……スナオ

……今日 誕生日……よね

お星様の お話して あげる 約束破っ……

ケイ ちゃんの……

ウソ
ツキィッ!!

ギシ

星の

星の話してくれるってあんなに……

ひどいよ
ケイちゃんの
ウソツキ……

……ご

ごめ
ごめんなさい
……ごめんなさい
……スナオ
POWER
PUSH

行くよ
いつか

きっと
迎えに行く
からね

ケイちゃん……

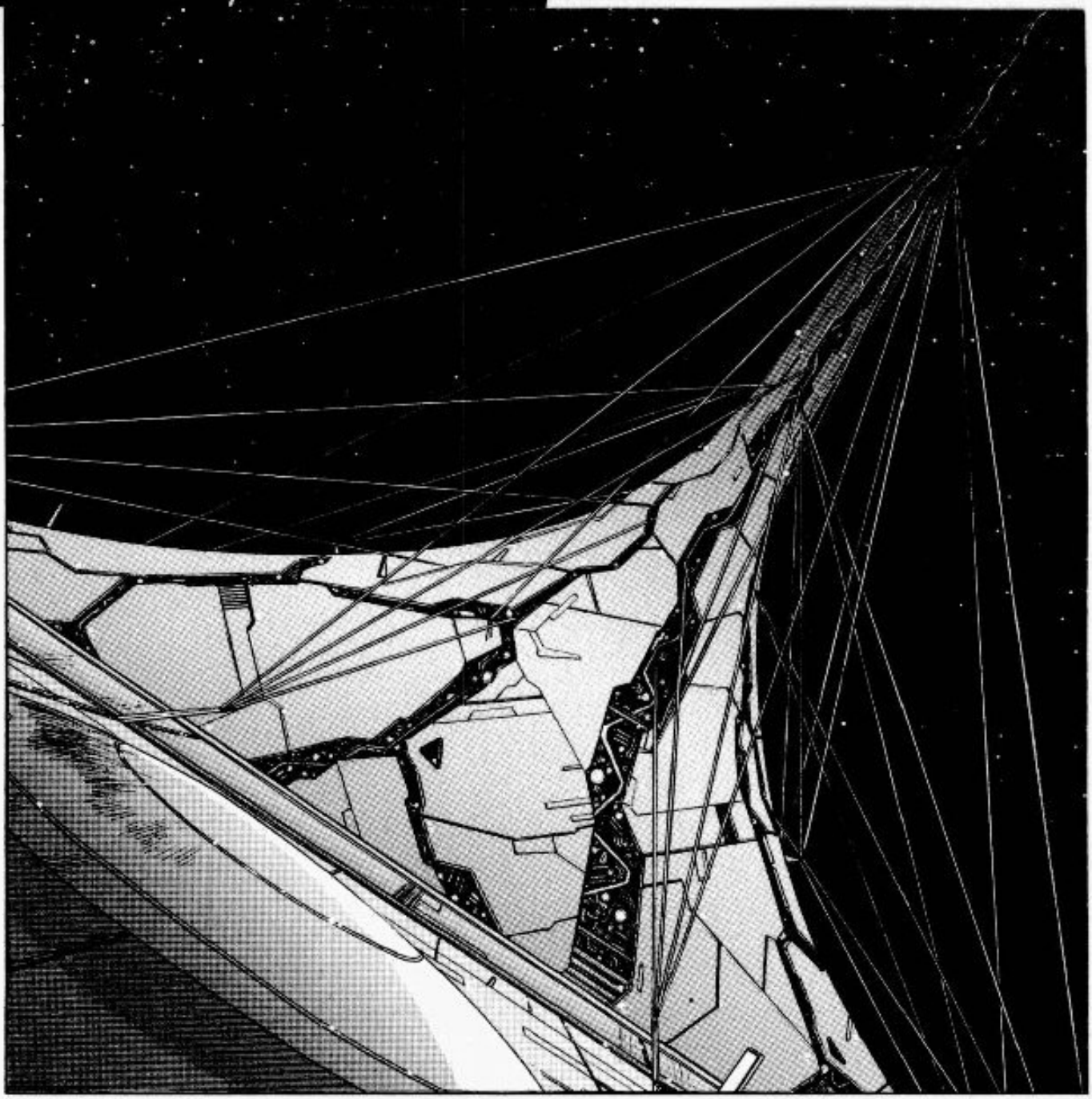

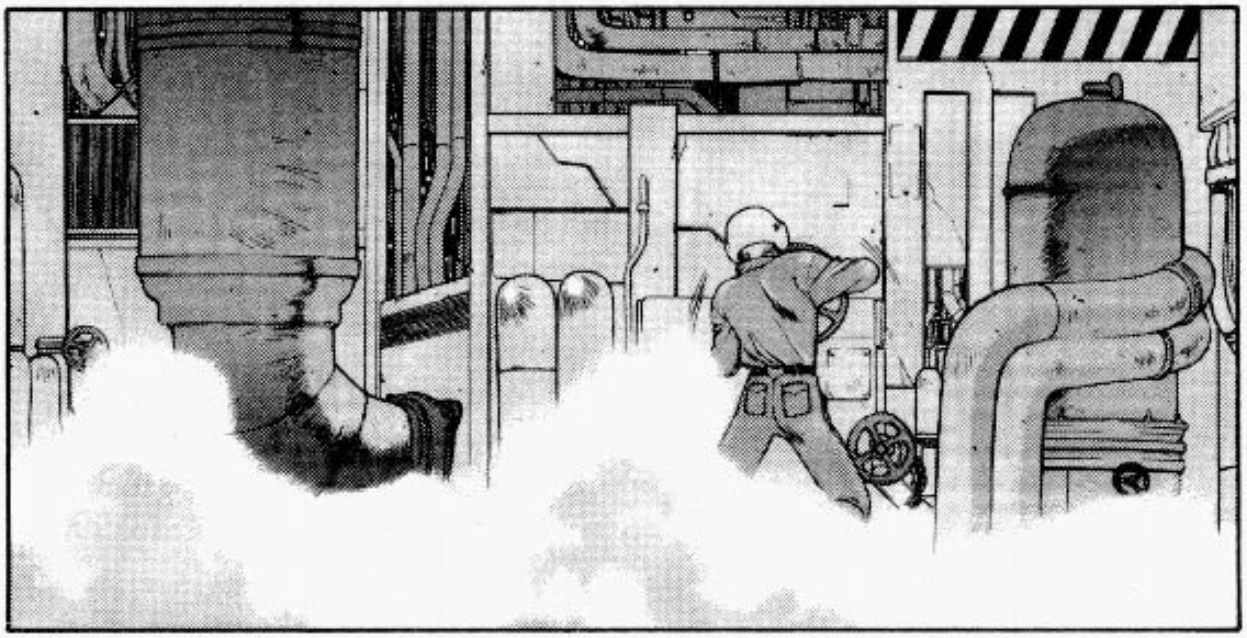

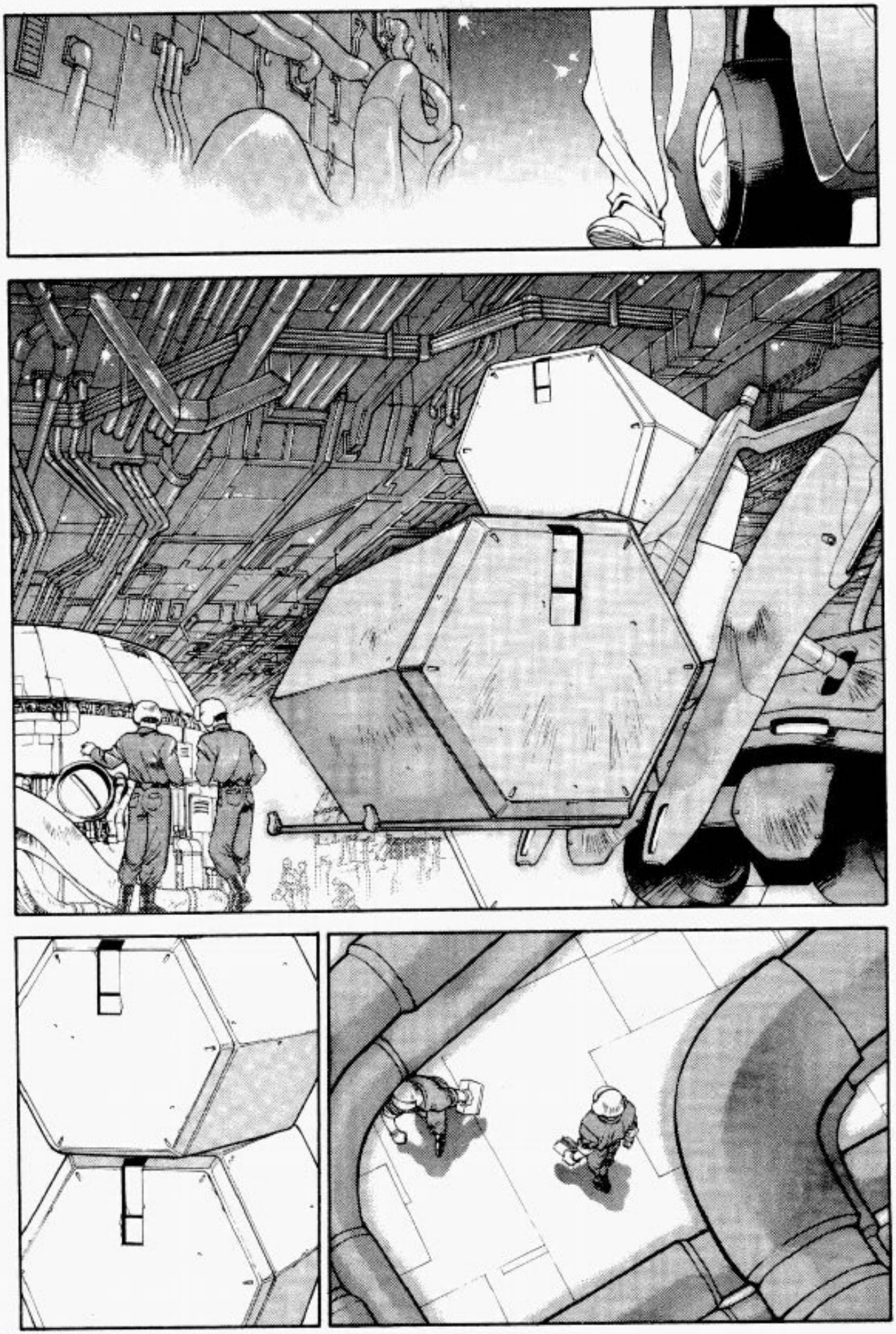

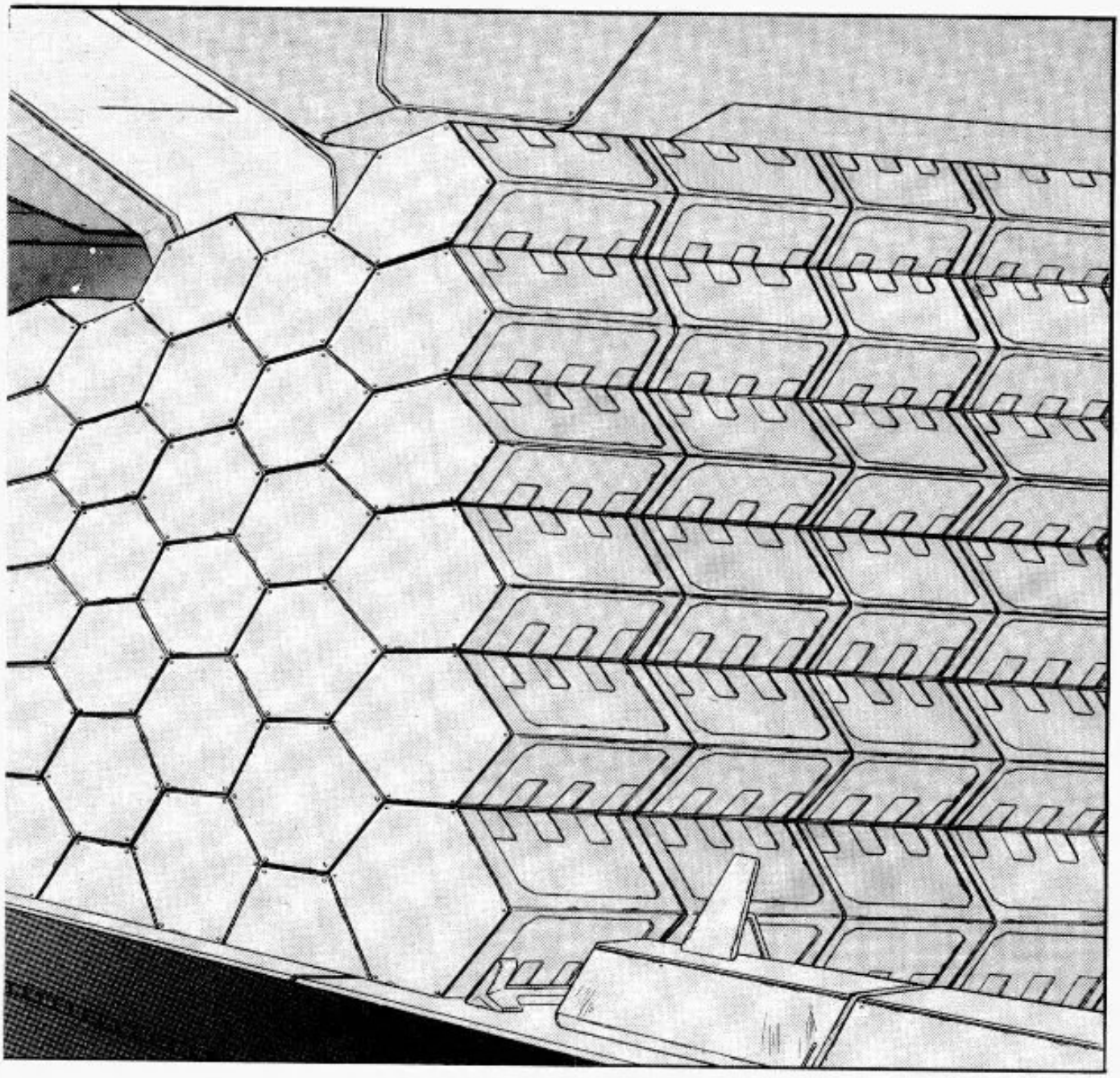

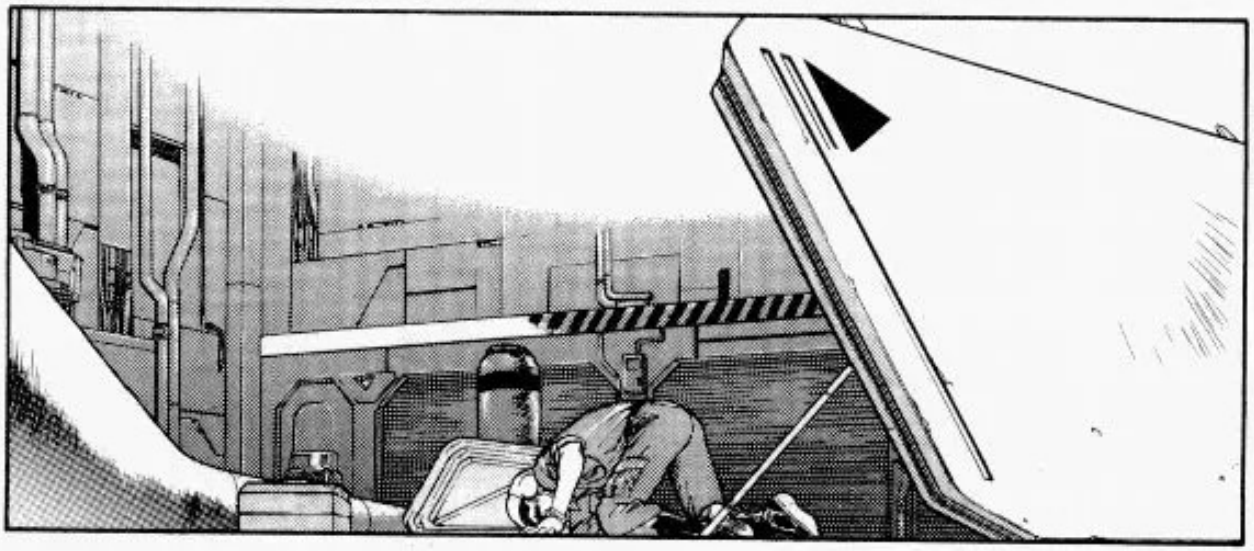

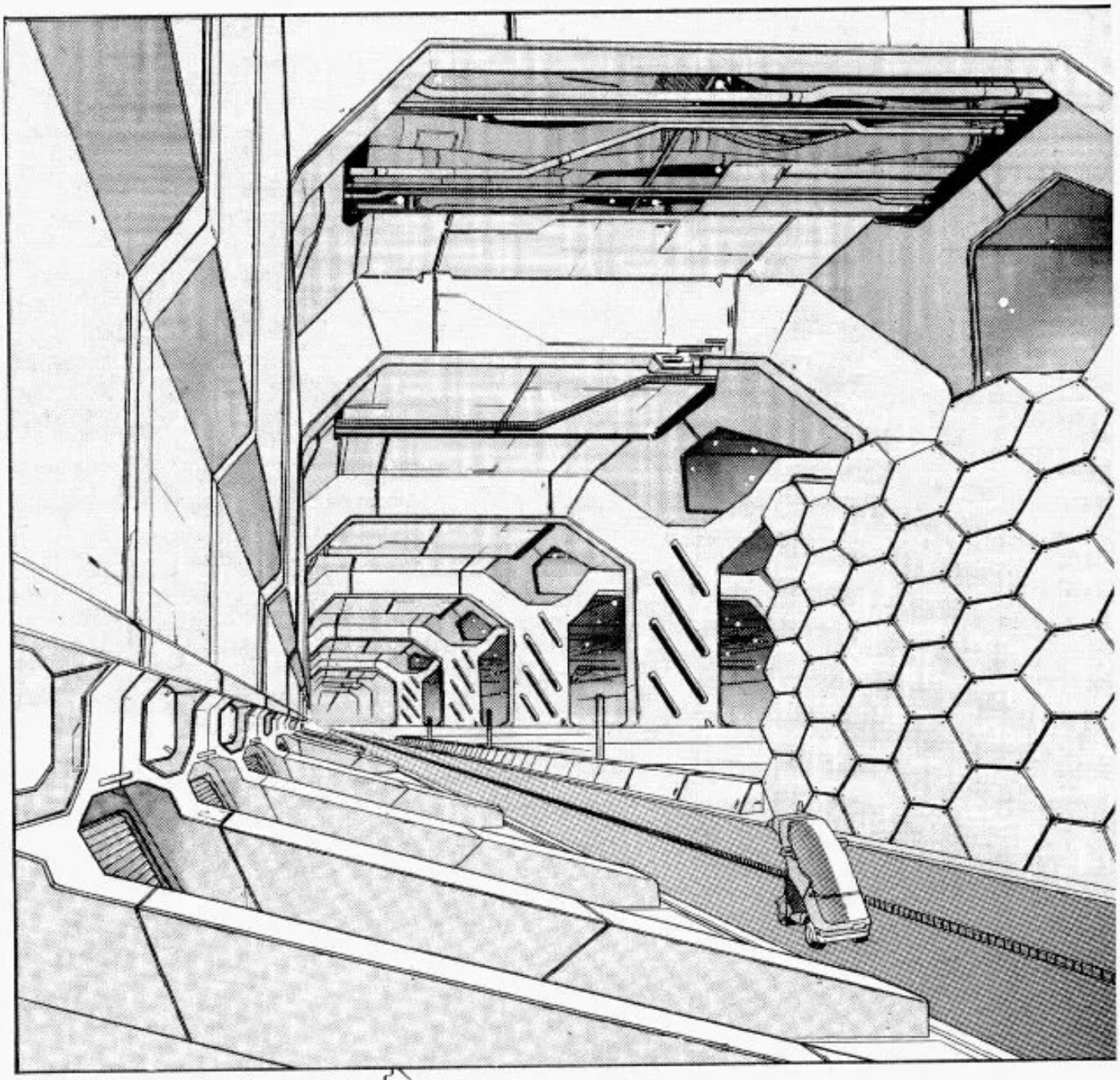

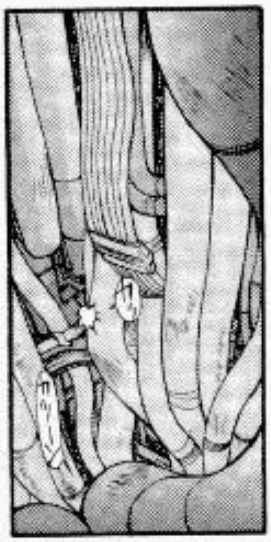

と

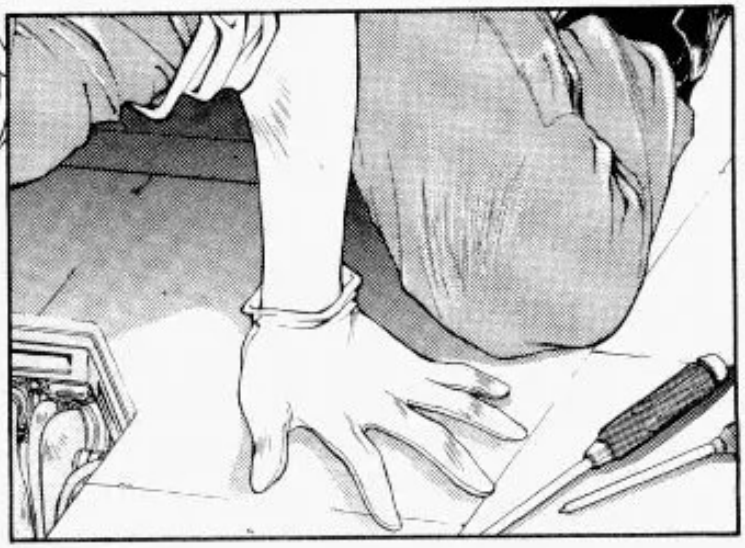

ちゃ
まいったなこりゃ
スナオぉちょっと来てくれんかぁ
キュルルルル

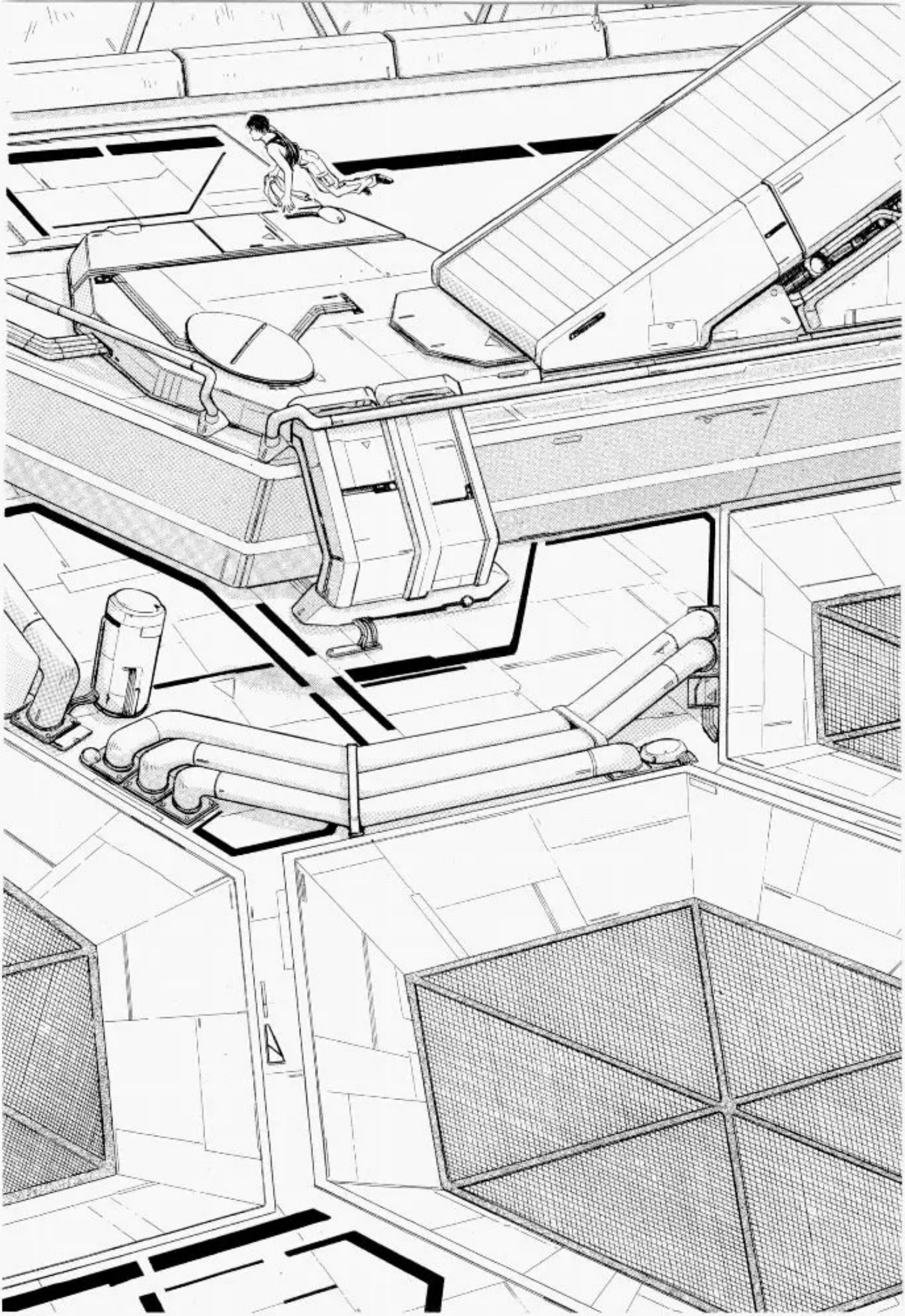

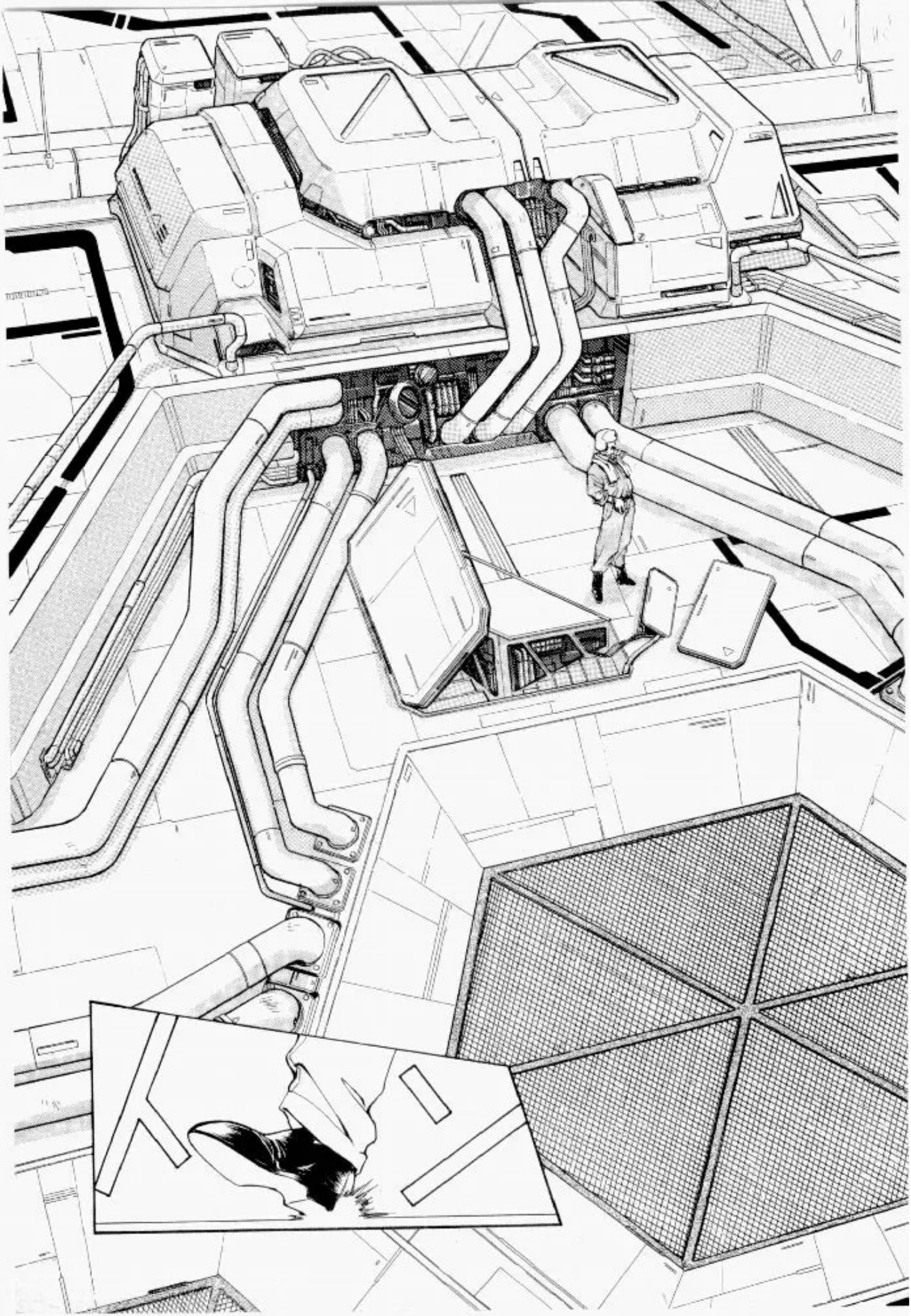

なんですか親方

通気パイプに接着用のボルトを落としちまった

ちょっと見てくれ

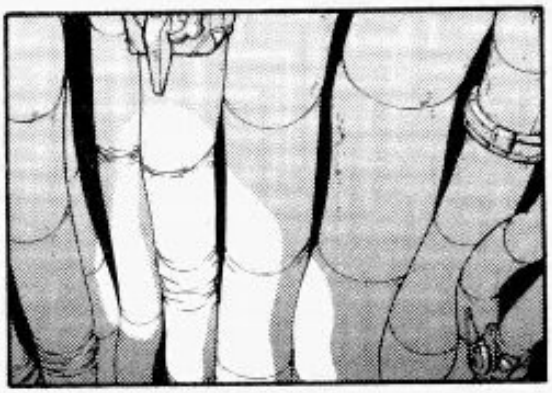

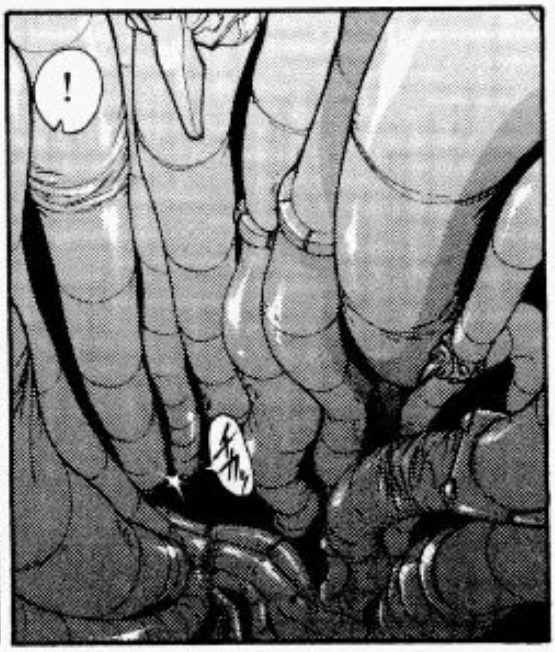

……
ああ
取ってくれ

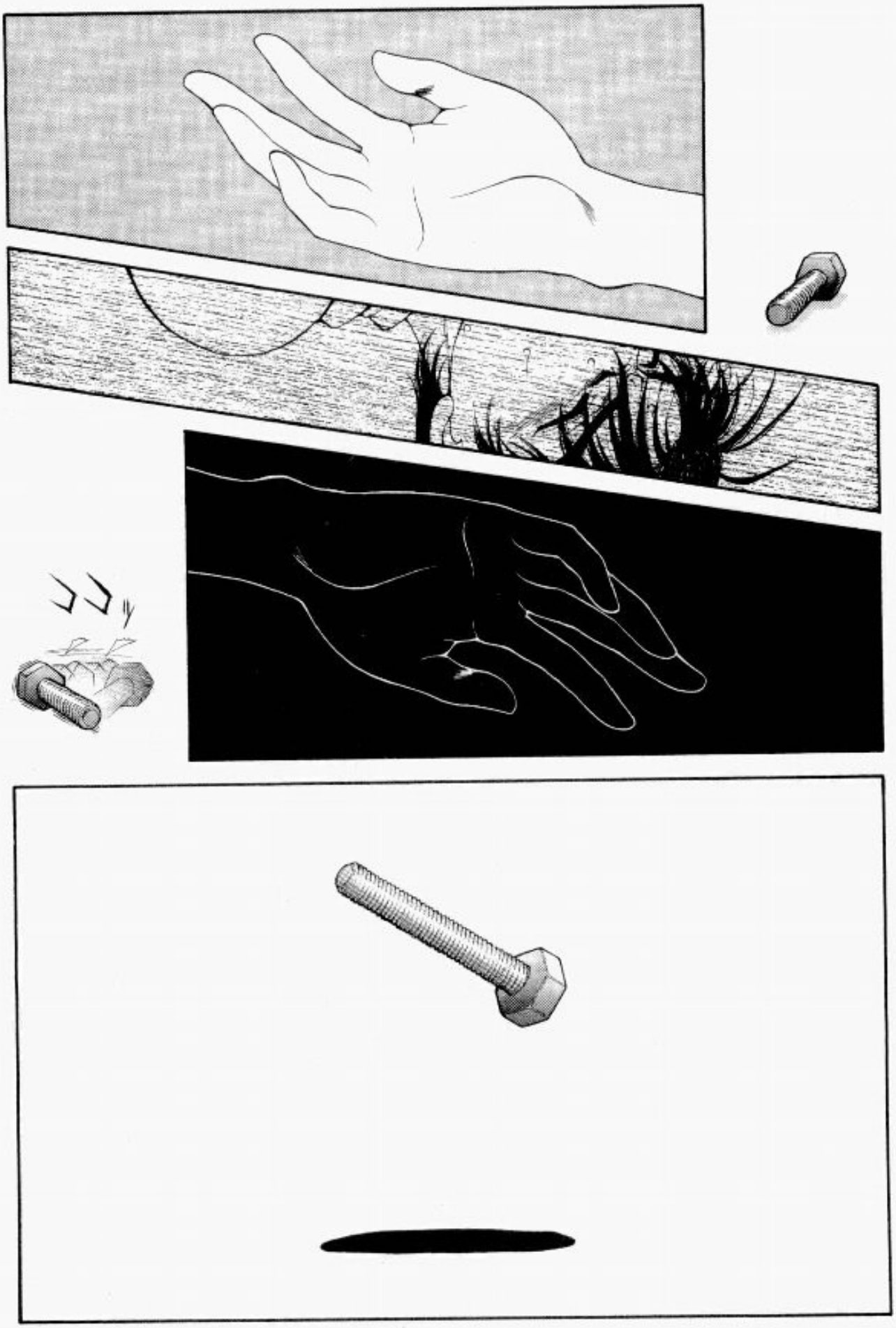

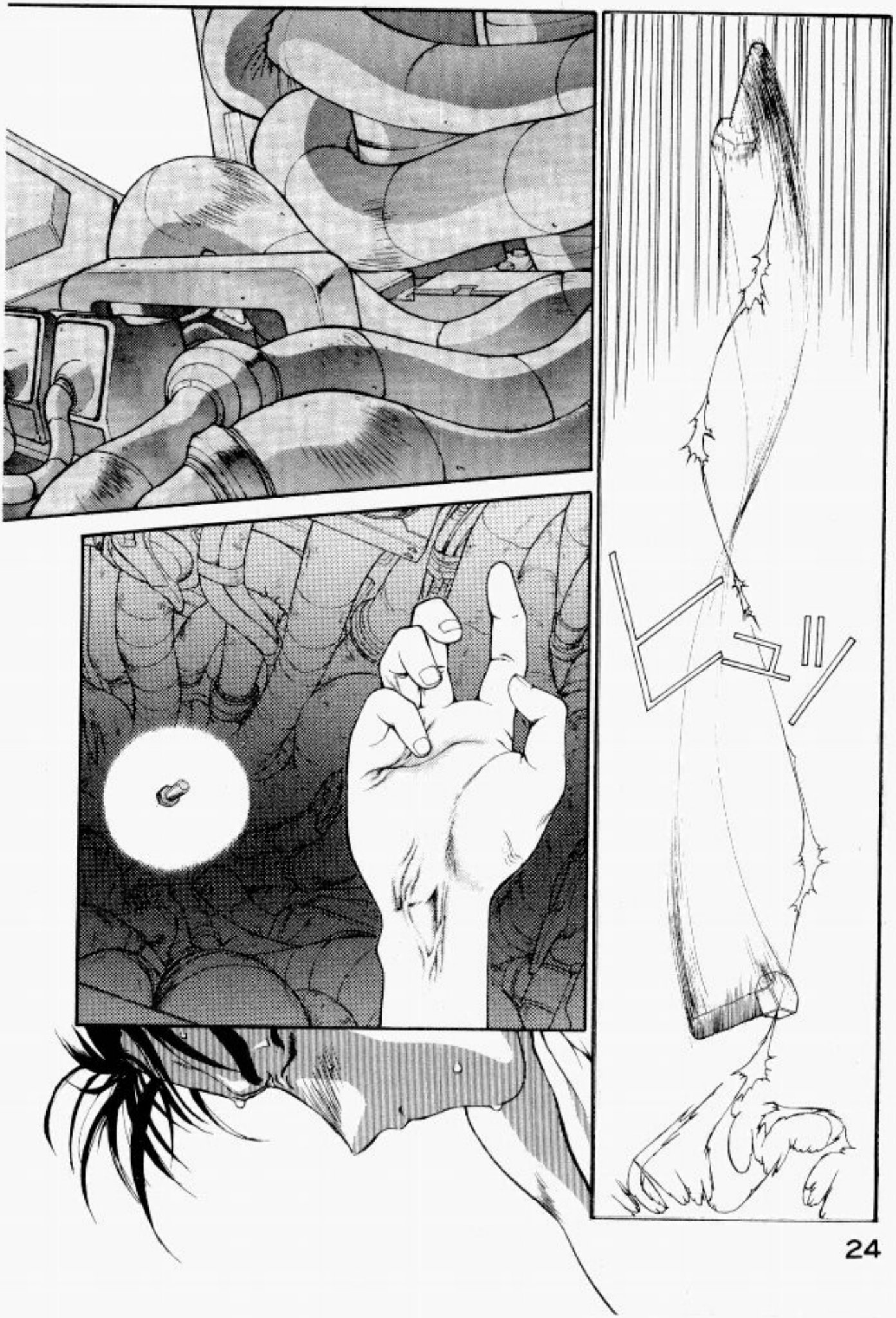

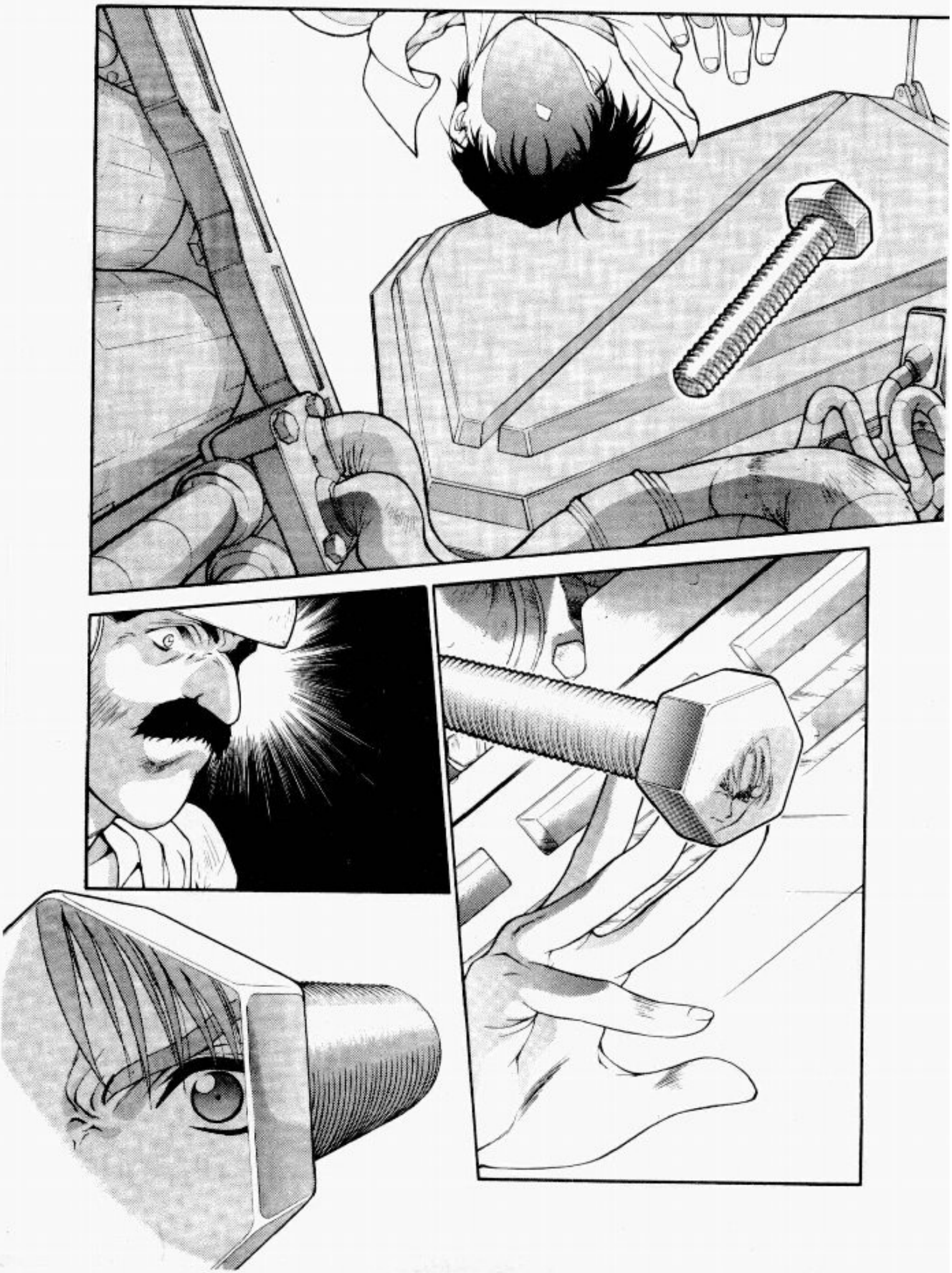

はい
親方
ふ〜〜〜〜

やっぱ何度見てもすげぇな
便利だよ
超能力者ってのー——

そんなこともないです
たんに指先の延長のようなものだし――
最近生まれるガキはみんな超能力ってやつ持ってるって話じゃねぇか

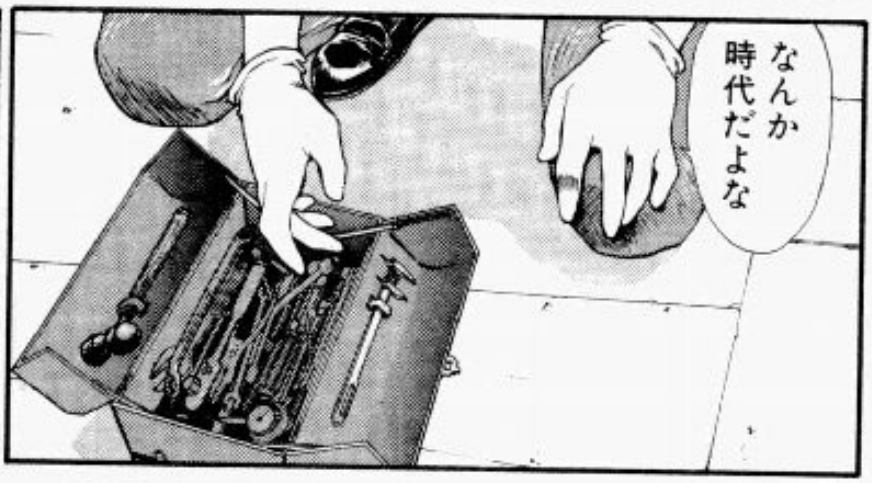

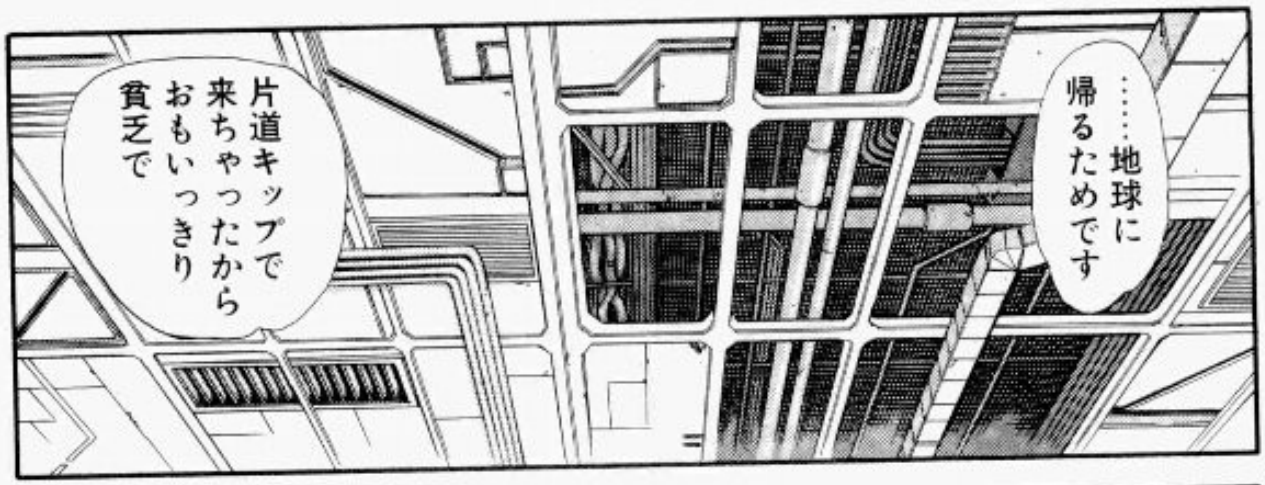
……地球に帰るためです
片道キップで来ちゃったからおもいっきり貧乏で

そりゃ……地獄の地球に帰りたいとは変わっとるな

――でなんでまたこっちに来たんだ？

昔の幼なじみの墓参りです

もしかして

——去年の爆発事故か？

ええ——

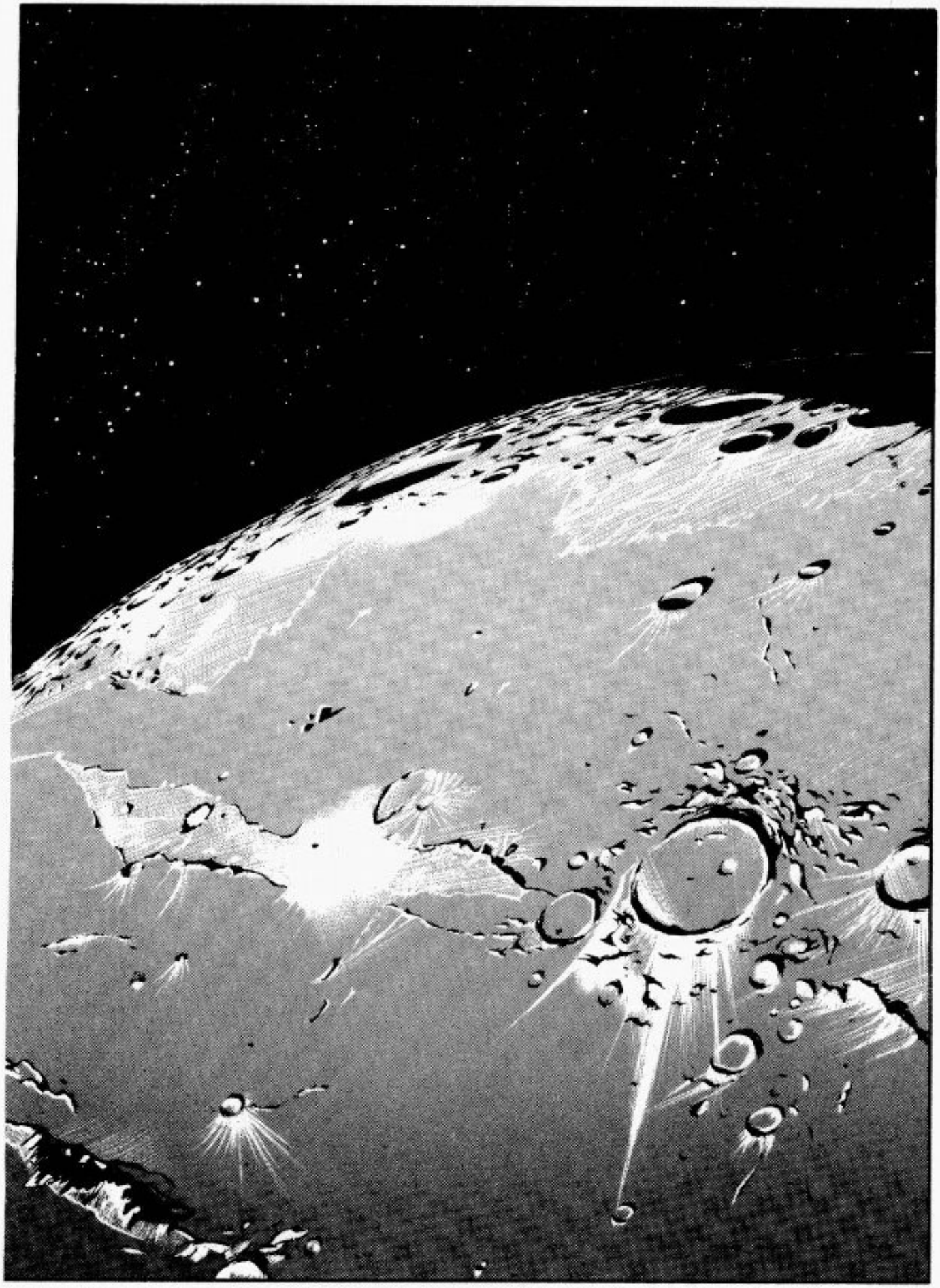

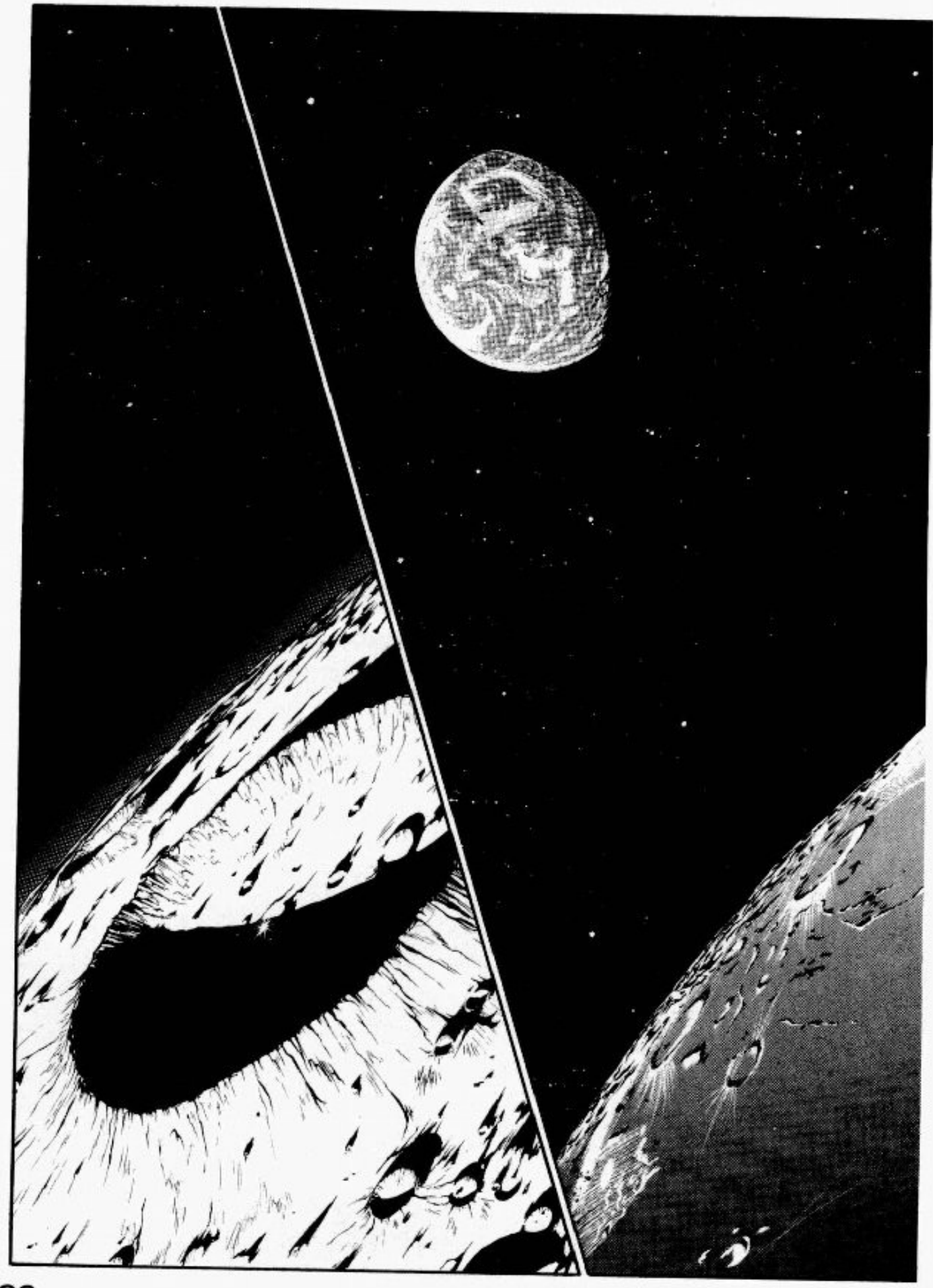

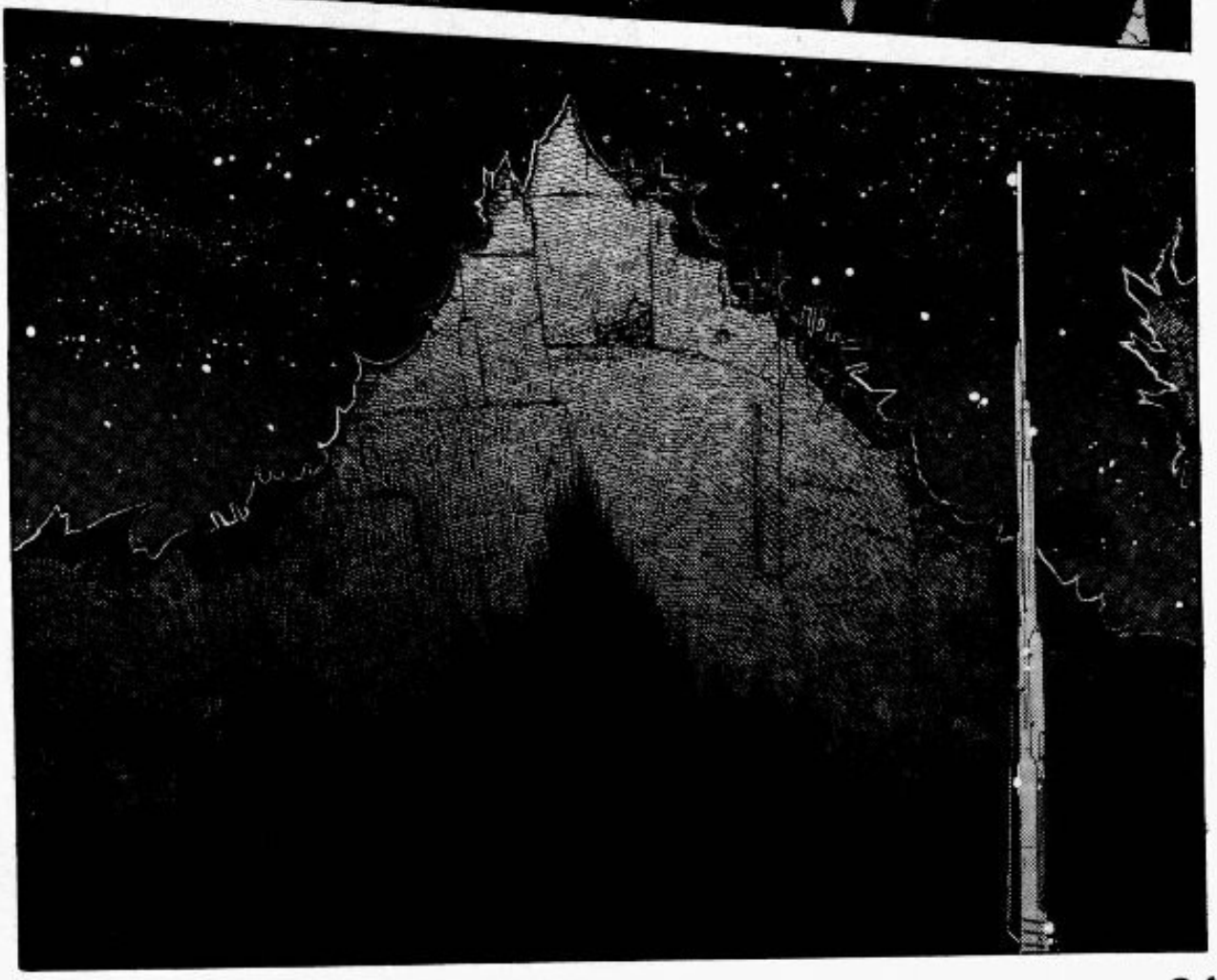

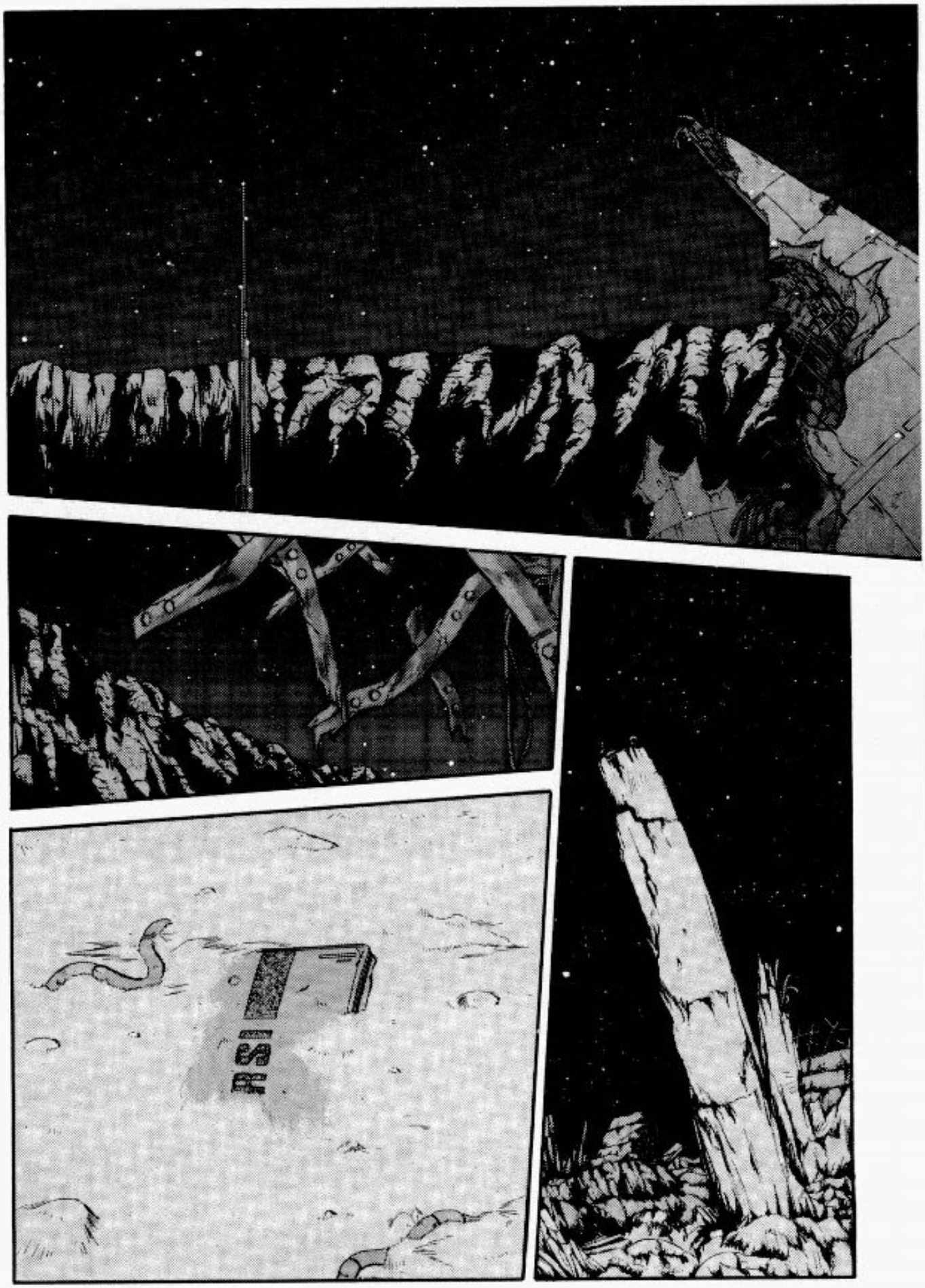

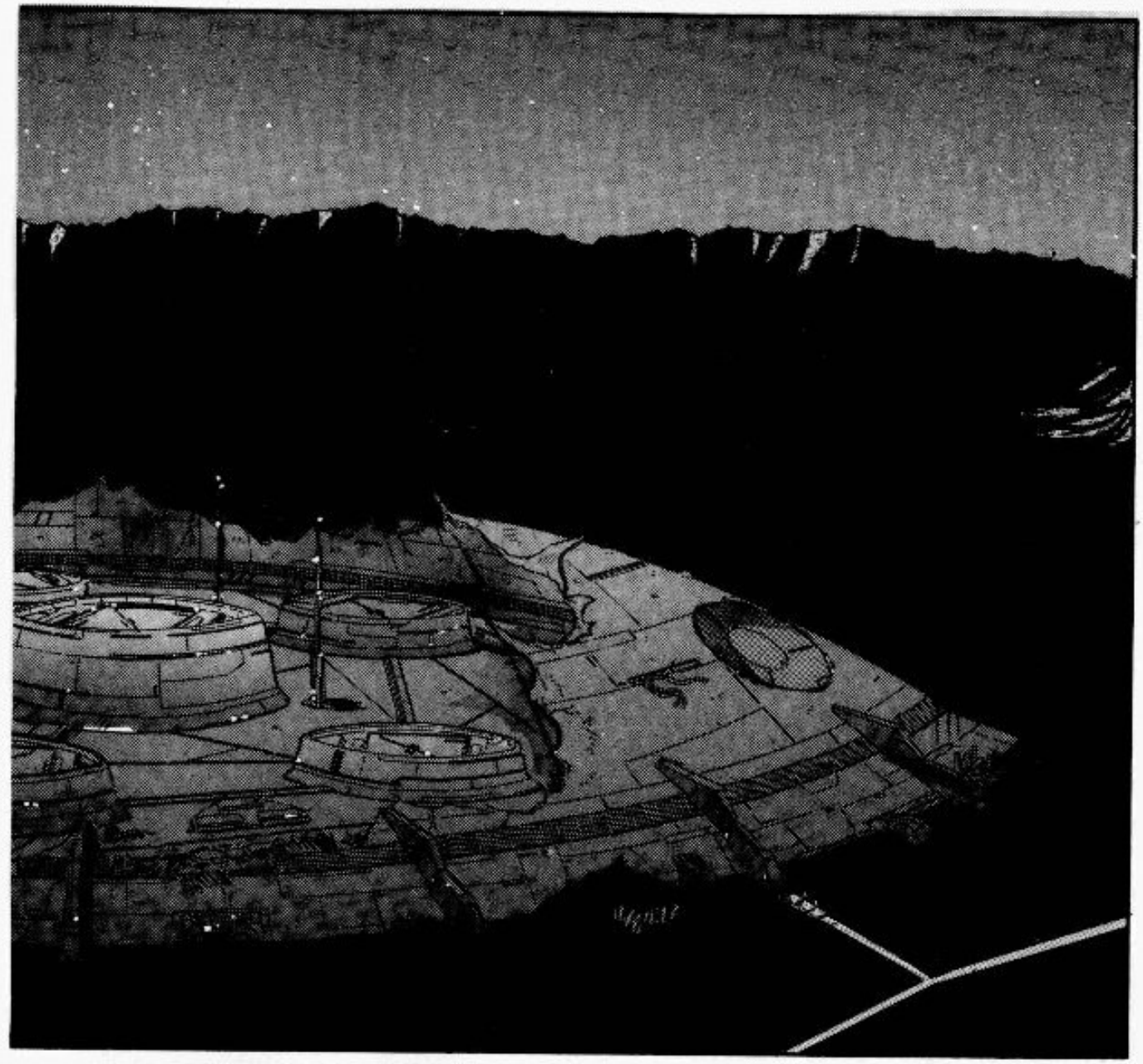

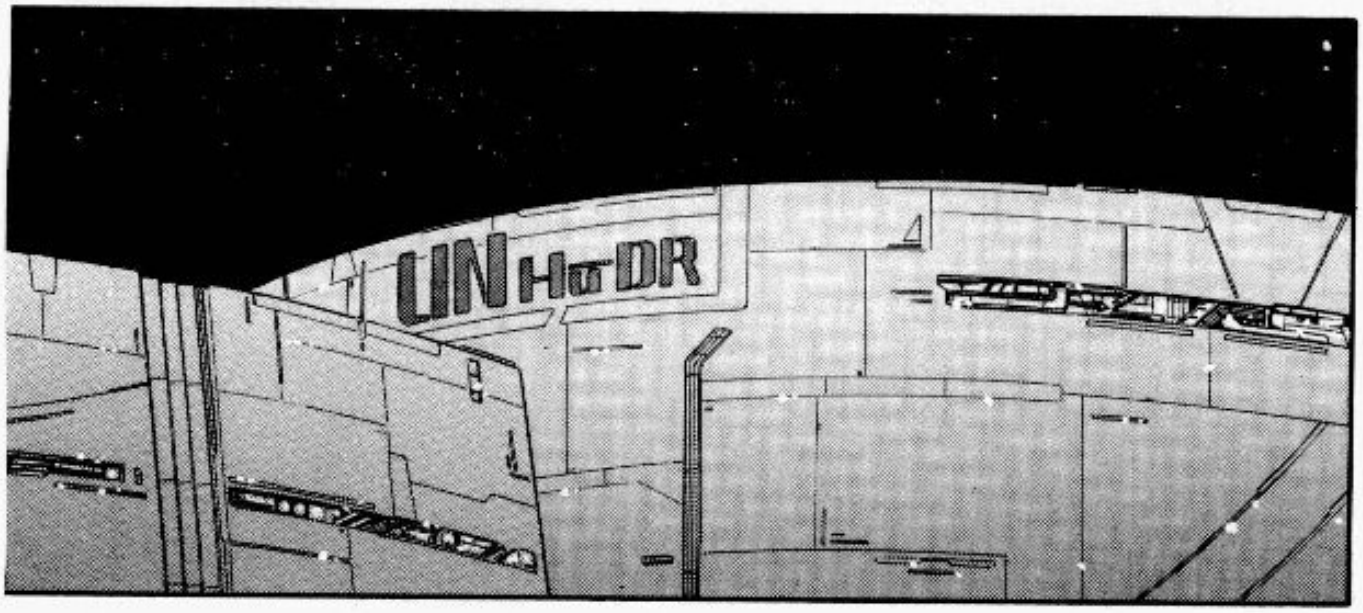
UNHaDR

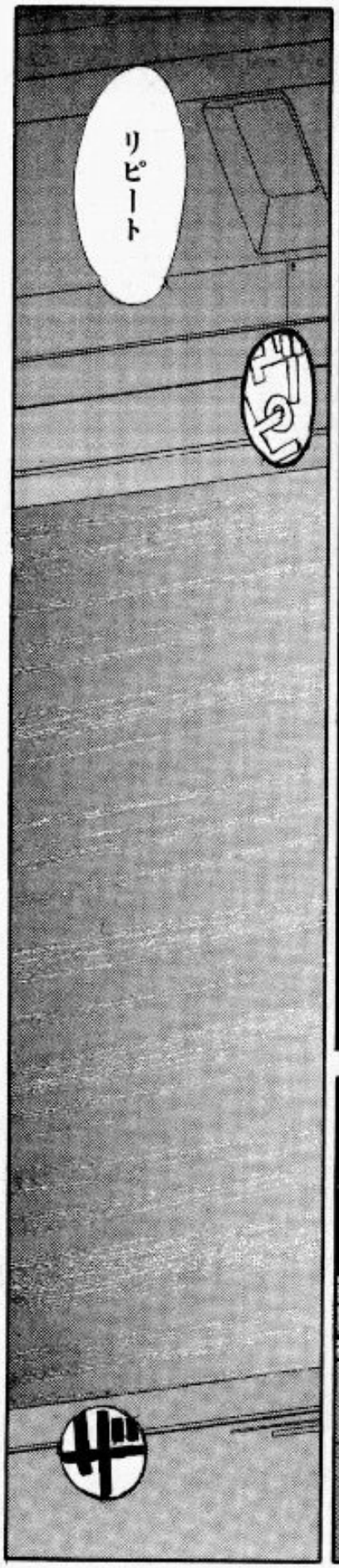
リピート

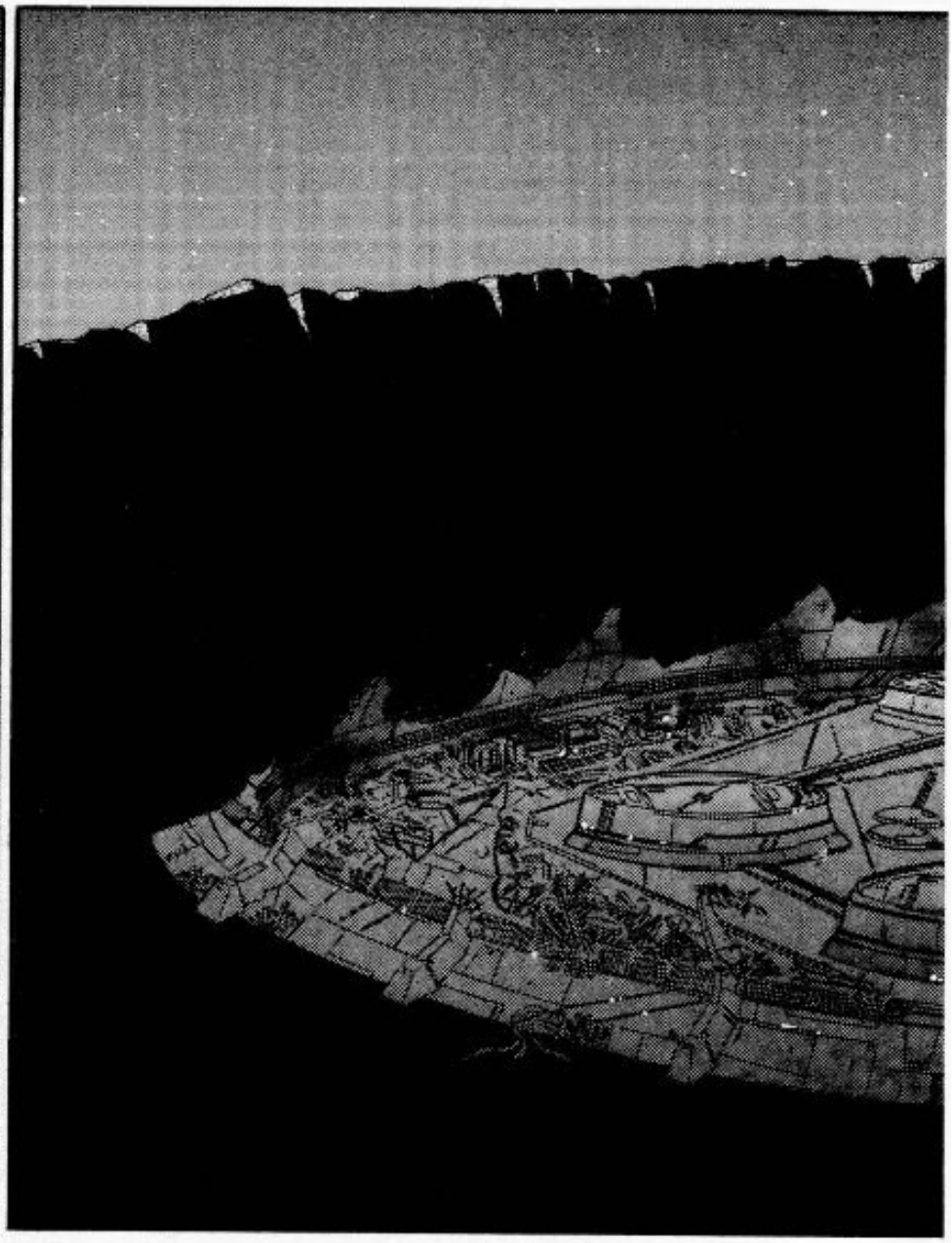

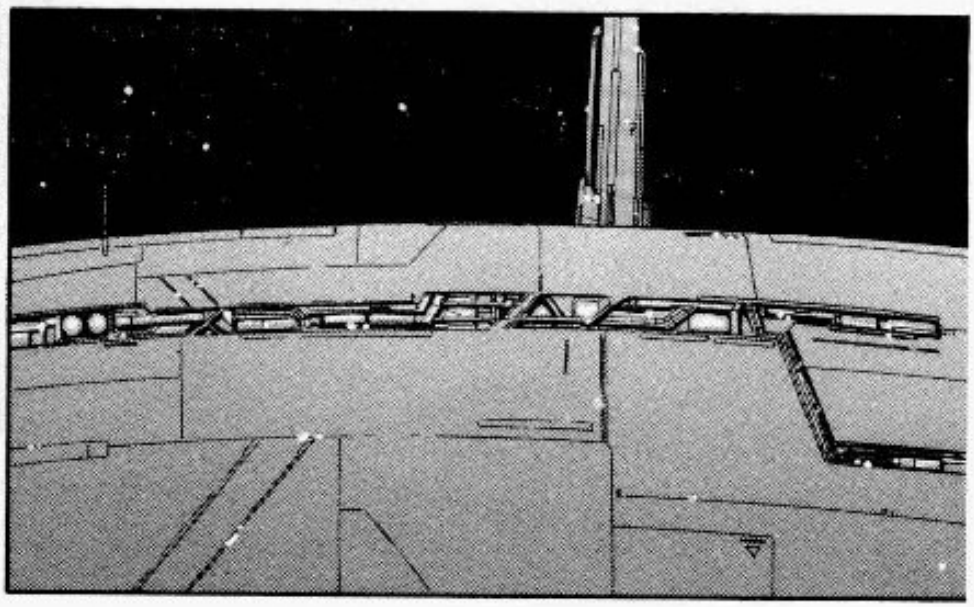

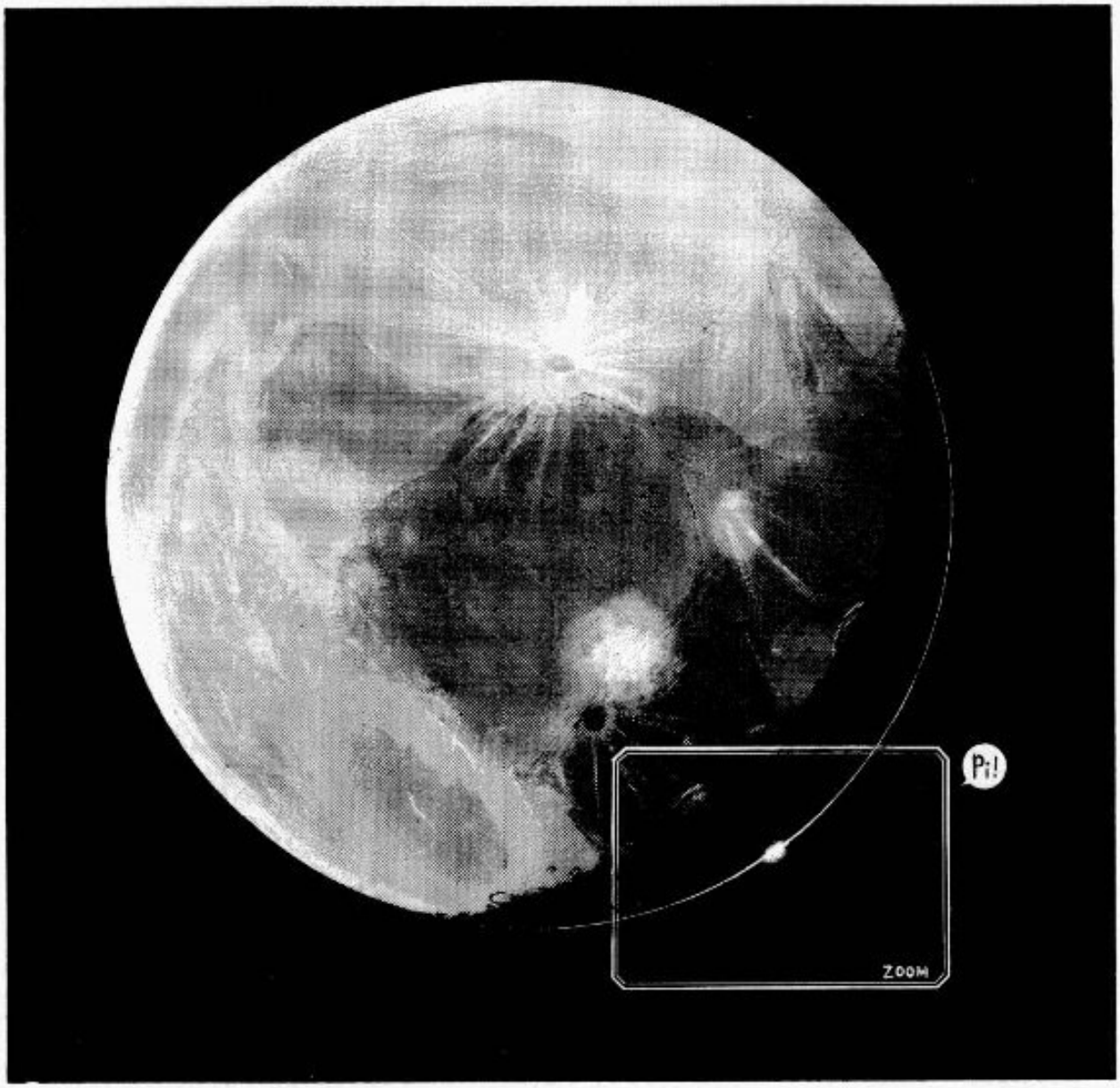
Pi!
ZOOM

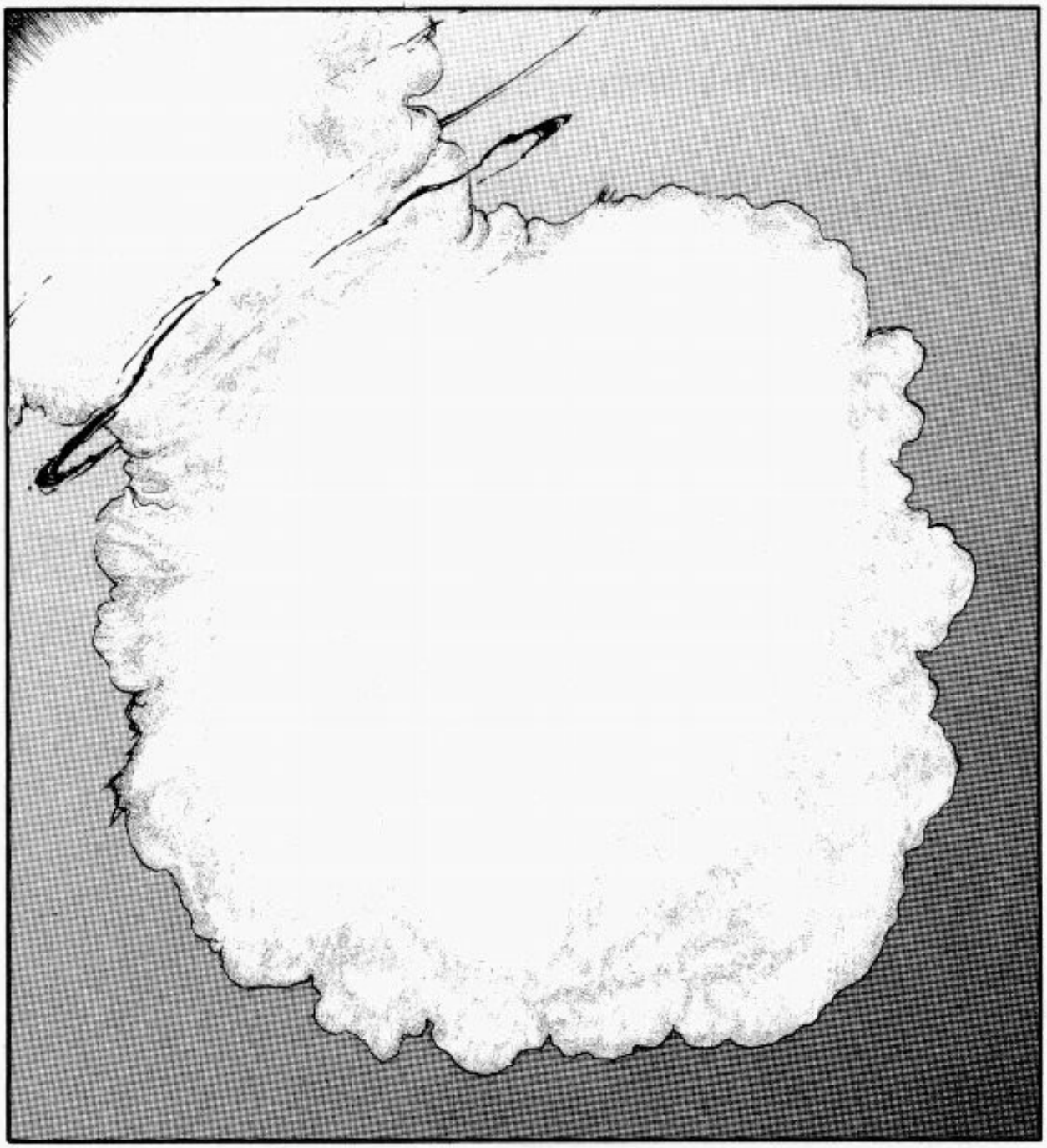

ドリーム
リピート
あら
パリュ

ここにいたのアペプ

また　あの
事故の資料？

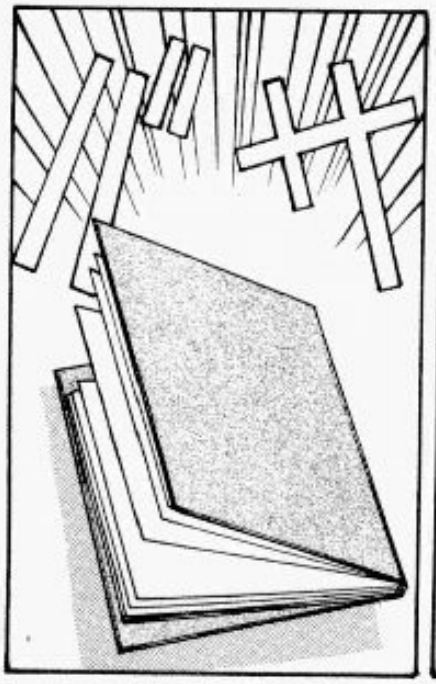

先触れ……か
とうとう異星人の船を調べることができるのね
アペプ

ふ……
まさか
エンブレム
シードが
月の裏から2つも
見つかるとは
思わなかった
からね

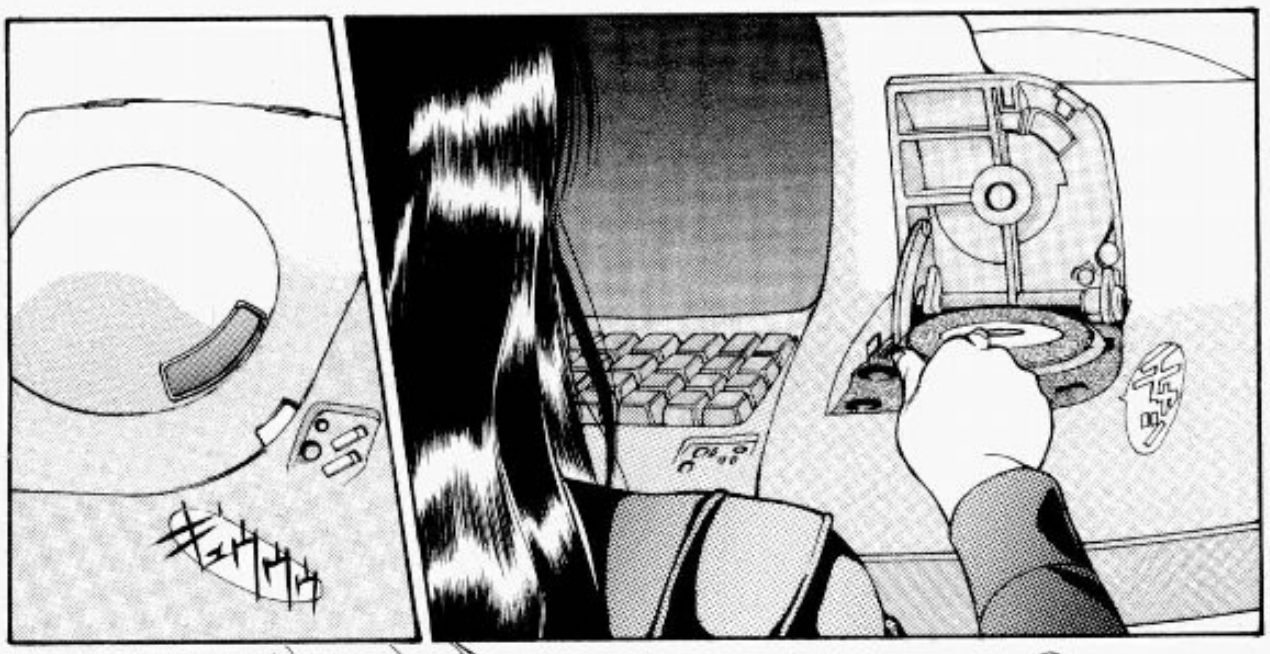
ギュウウウ
ギュ

ファーン
ス…

君だって
驚いた
だろう？

ドキン
ガタッ

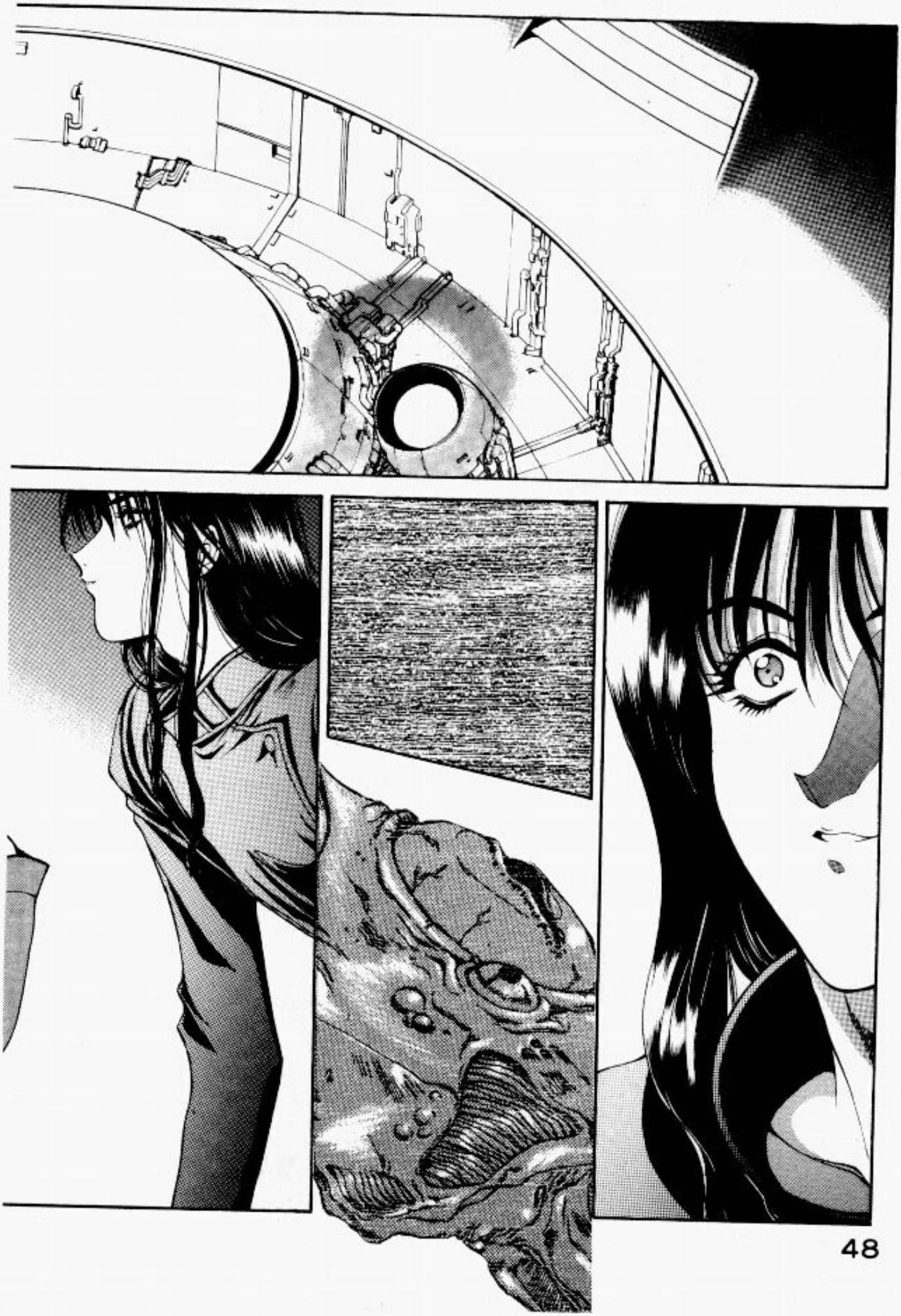

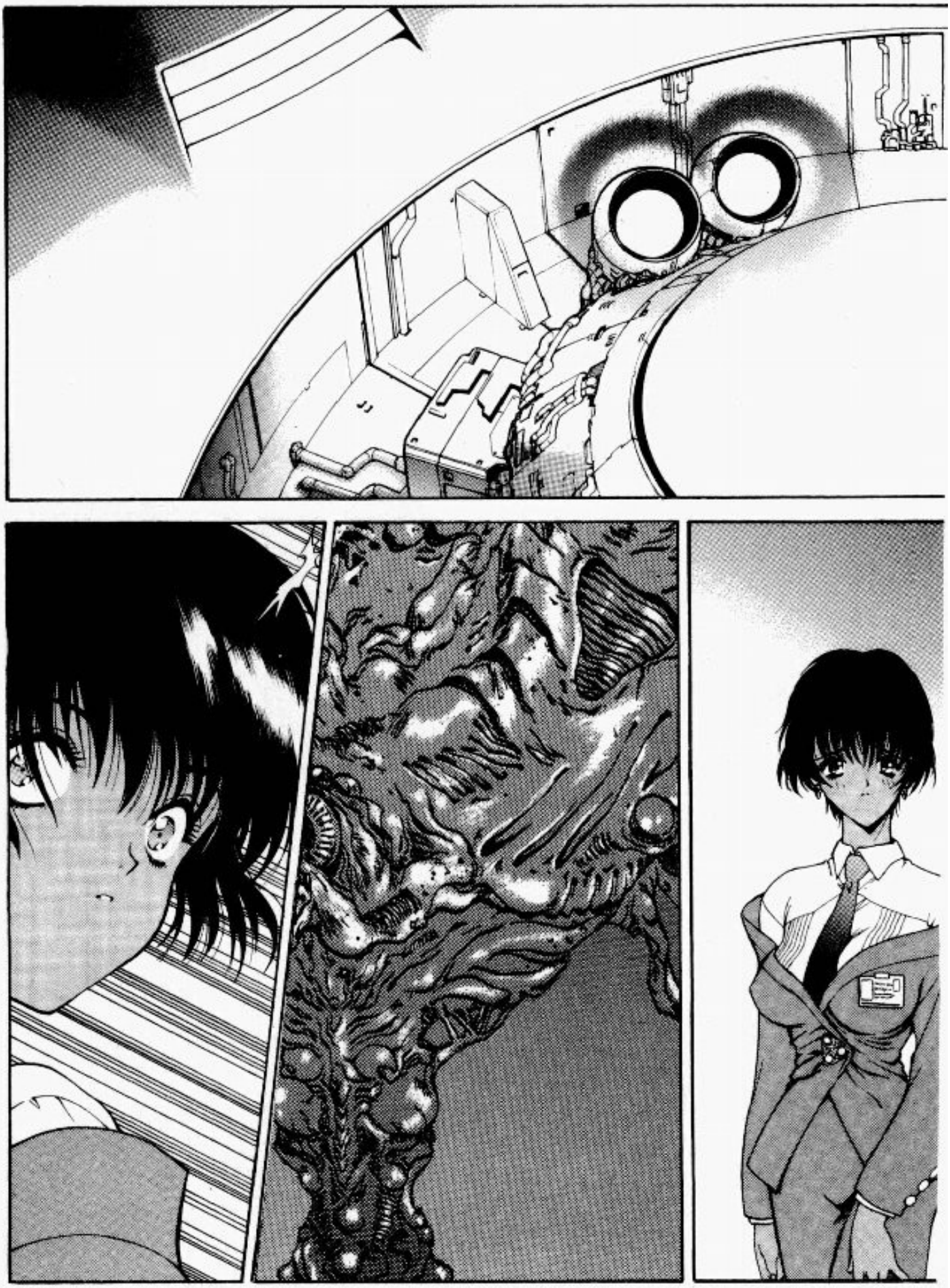

星船……

……アペプ
本当にこれは宇宙船なの？
まるで生物のようだけど
冗談みたいだが間違いない
外宇宙から来た星船だ

そして
エンブレムシードは
その動力伝達装置
なのもわかっている

ぼ〜

風邪かい？
ファーン

え

ち

ひゃっ

ちょっと
……ね

あせ あせ

え？

きゃっ
はあ

……熱はないようだ

ええ
き…気分だけだから……
ドキドキ

いけないな
地球から3つのエンブレムシードが届けば忙しくなる
休むかい？

そうか
とん

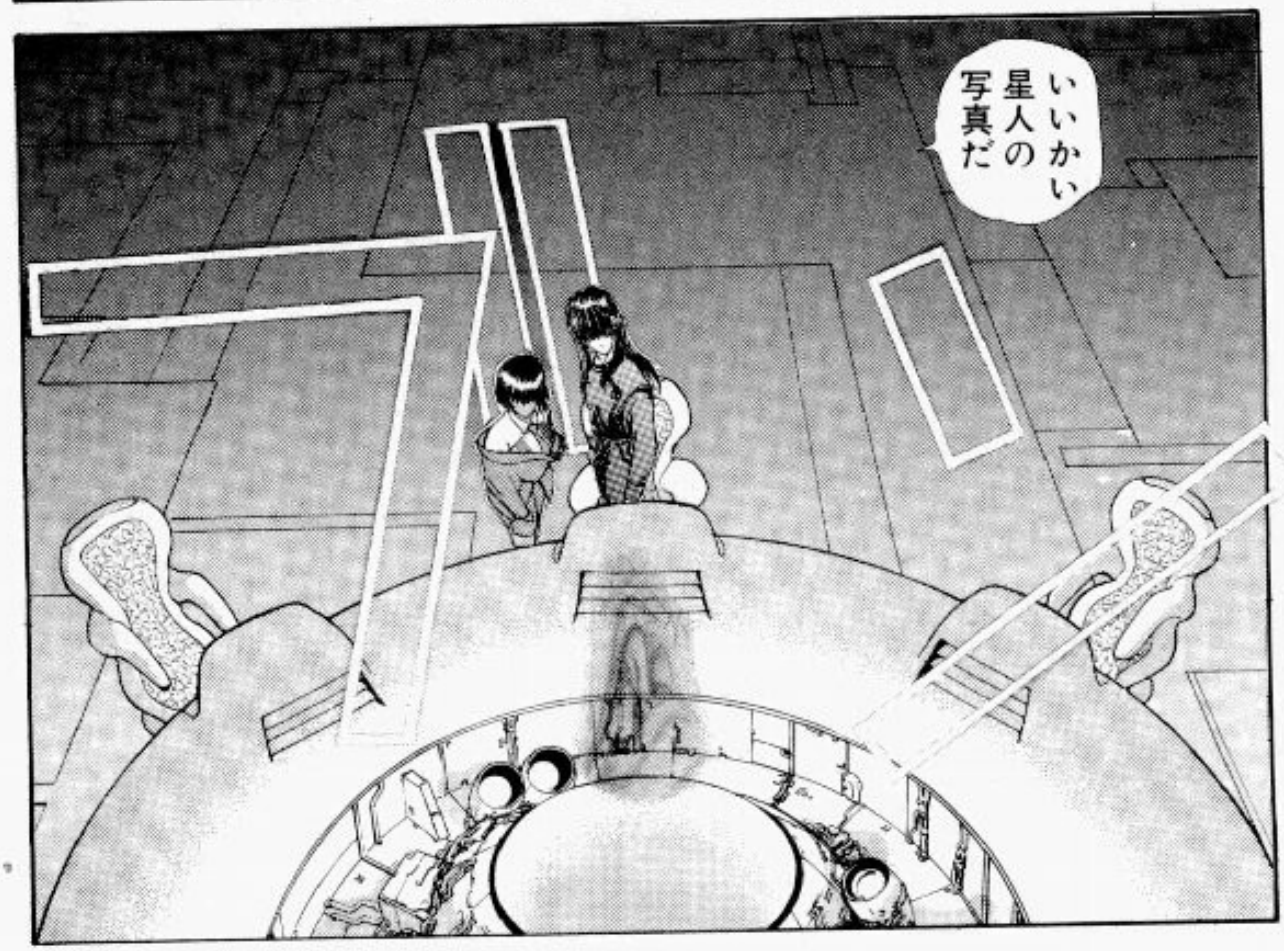
いいかい星人の写真だ

まずいことになったぞ
アペプく……
ドカ
ドカドカ
ズュ

ギク
……ん
いったい何がですか？

……
ファーン君
席をはずして
くれたまえ
ぐい

身体に
お気をつけ
なさい

国連の査察官がやってくる！
我々の研究が疑われているらしい！
所長……よいではないですか
エンブレムシードが届きさえすれば研究は事実上終了するのですから
全然よくはない！
査察が行われて我々の違法研究がわかれば
破滅だ!!

——情けないな
所長 破滅はあなただけですよ
——な
責任を押しつける気か
——き貴様！
所長がやったという証拠がコンピューターには記入されています
——私のは

ない——
——き
貴様！
調査の証言で道連れにしてやる！

たいへん残念です
所長
ざわ

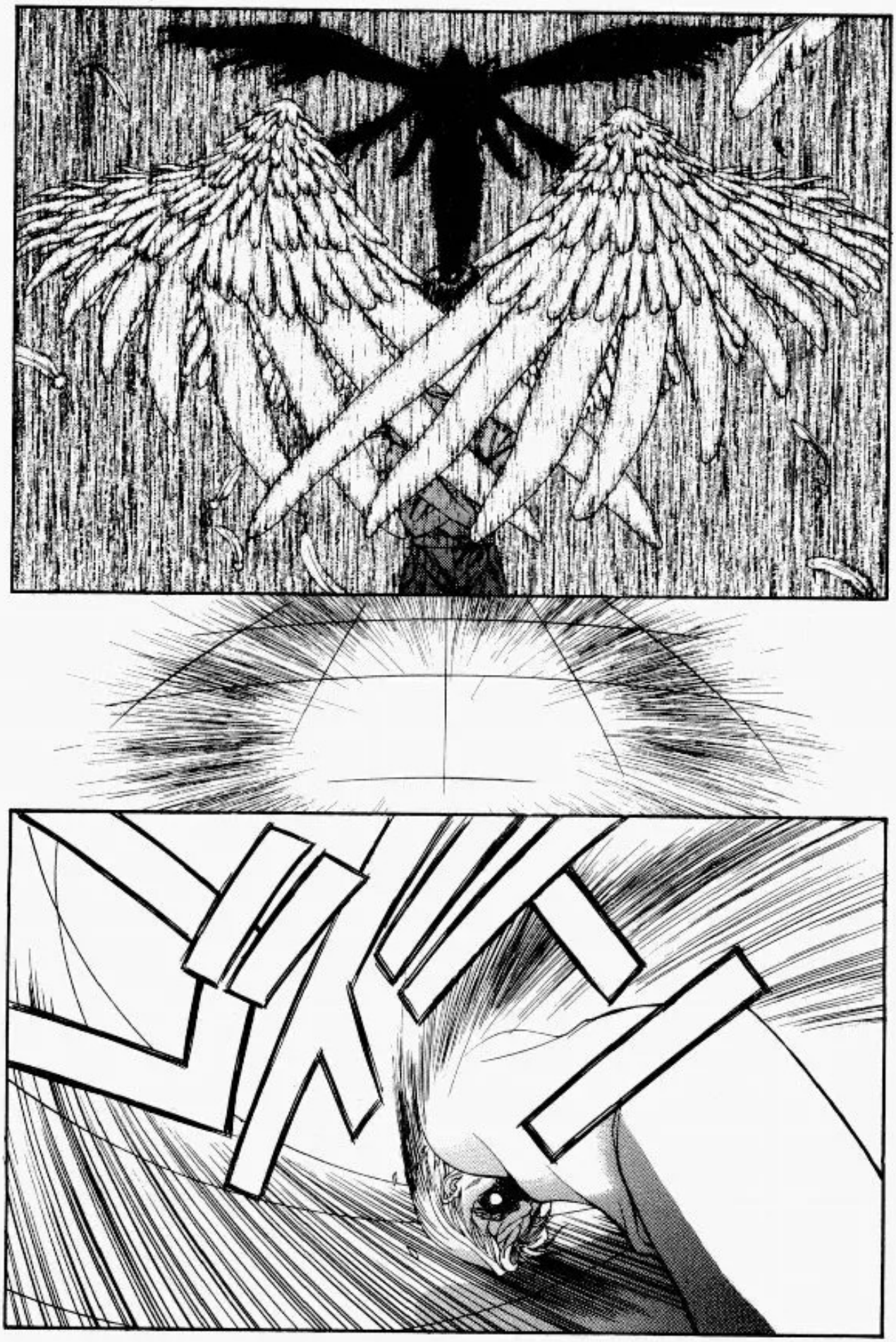
ドサッ

ひく
ひく
ブチ

所長……
星人の力は
すべて
私のものだ
誰にも
邪魔は
させません

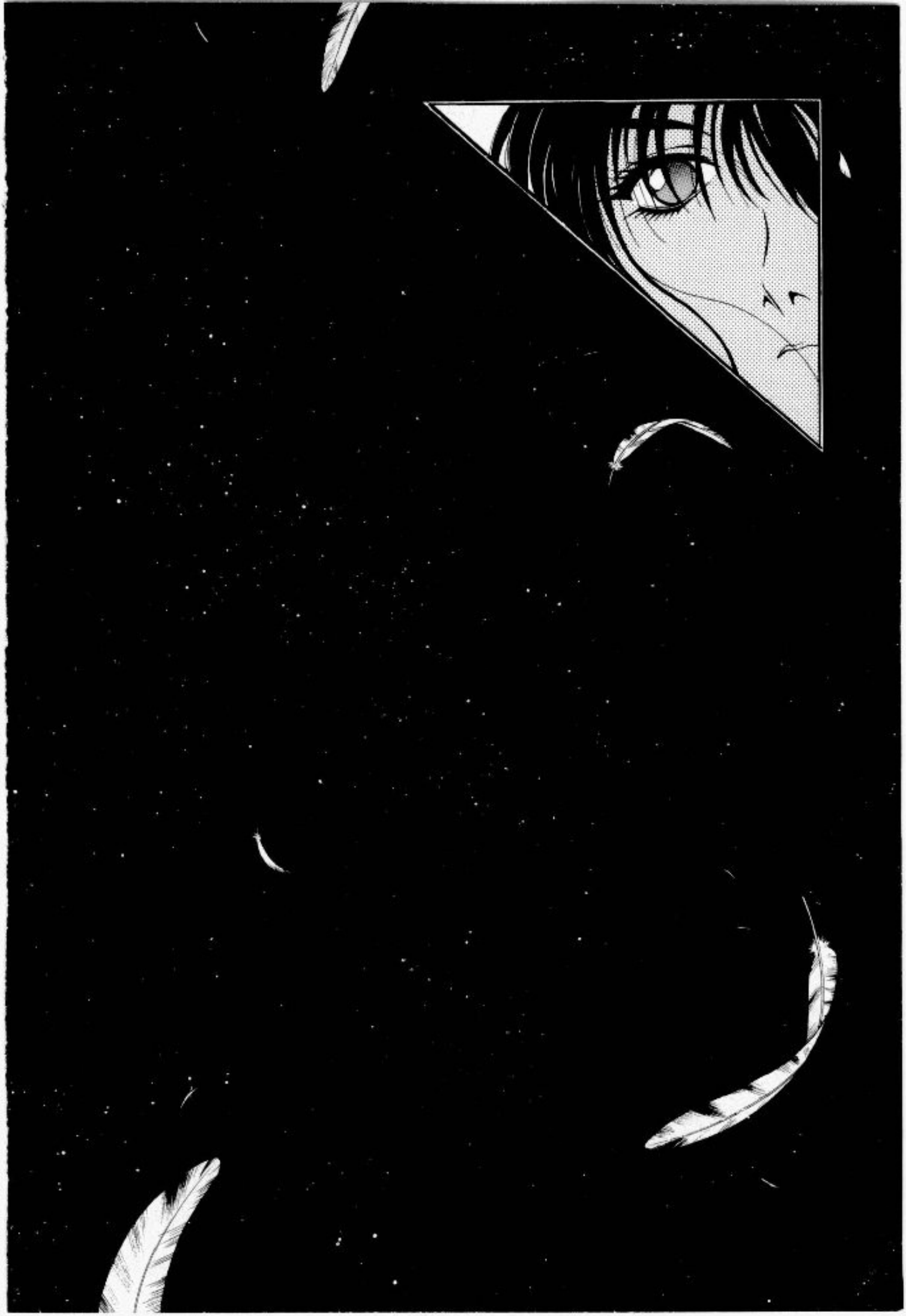

パリパリ
ドンヒュー

ふむ
たんなる宇宙酔いですねミス・マザク

そう——

でも国連の武装査察官でも宇宙酔いにかかるんですね
ビッ

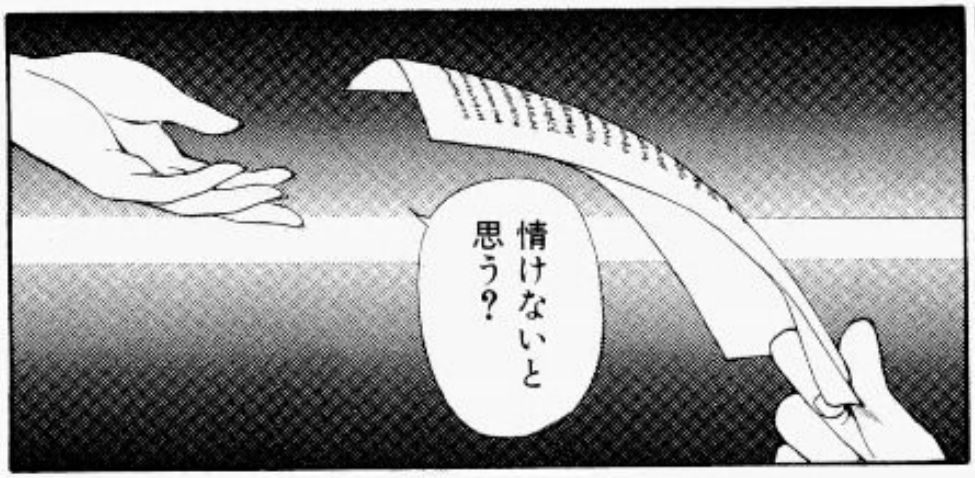
情けないと思う？

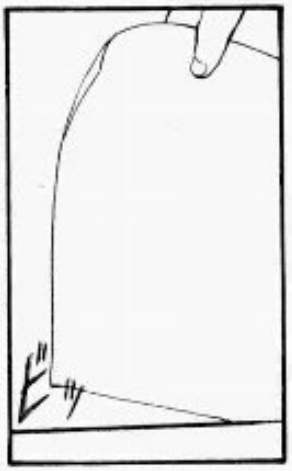
ビッ

——いいえ薬が効きにくい体質のせいでしょうから
"They made certain sex
demands of this indivi
and sexually assaulted h
Deaves said.
Deaves said "sexual
course was never achi
or attempted. The
spokesman refused to
further details.
Sexual assault c
broad range of acti
touching someone in
calls in the last
most common bein
that all the rivers a
southern Illinois
bling.
"We ches
and could
bles," s
works ou
Kentuc

危険な
ウイルス反応は
なかったみたいね
ケイにも
あたしにも――

ええ　申し訳
ありません
でした
マザクさんと
ハイデマンさんの
反応が特殊でした
から
最近　地球からの
旅行者には
多いので……

あたしのデータをあとで分析されると困るの

あなたにも……

ね

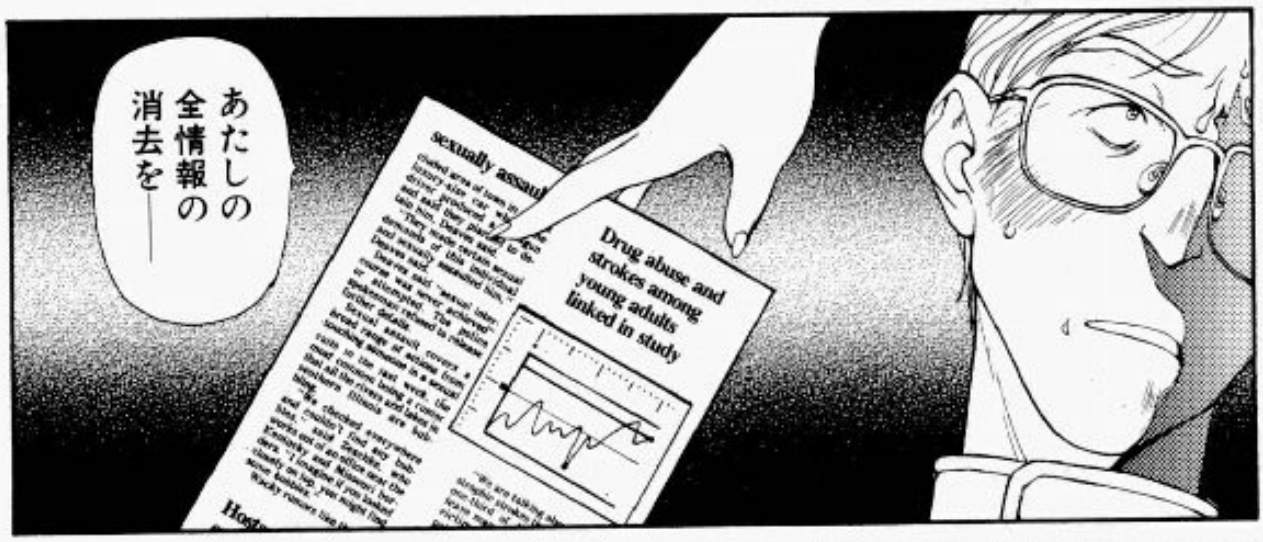
あたしの全情報の消去を——
sexually assaul
Drug abuse and strokes among young adults linked in study

命じる
ひっ

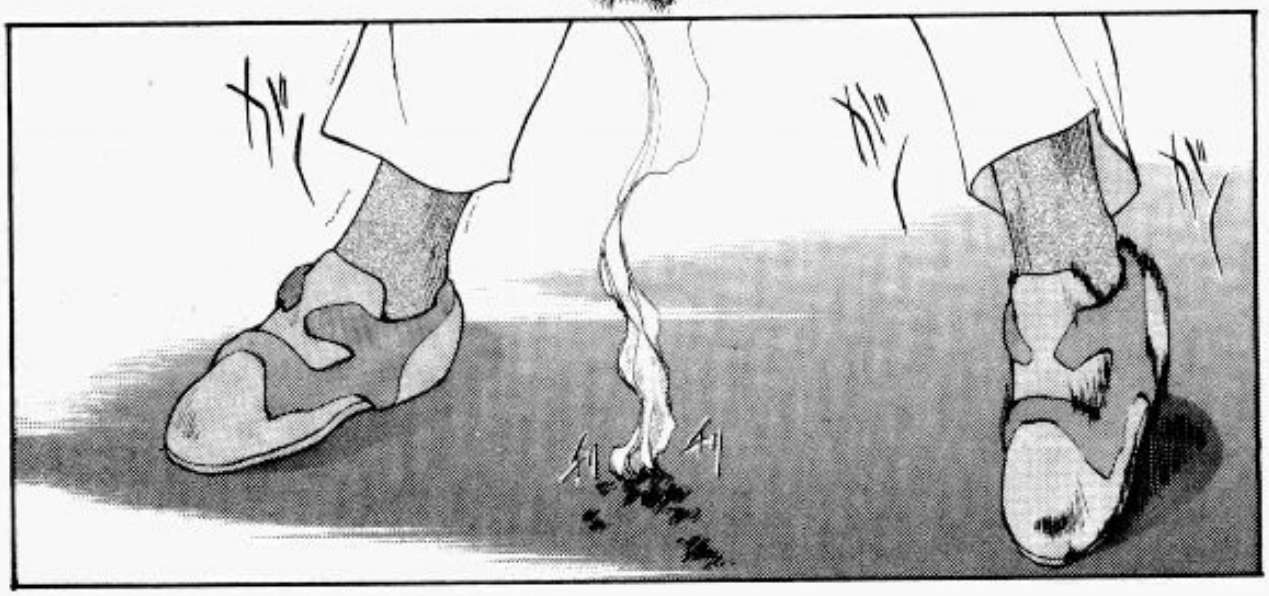
ガシ
ガシ
ガシ

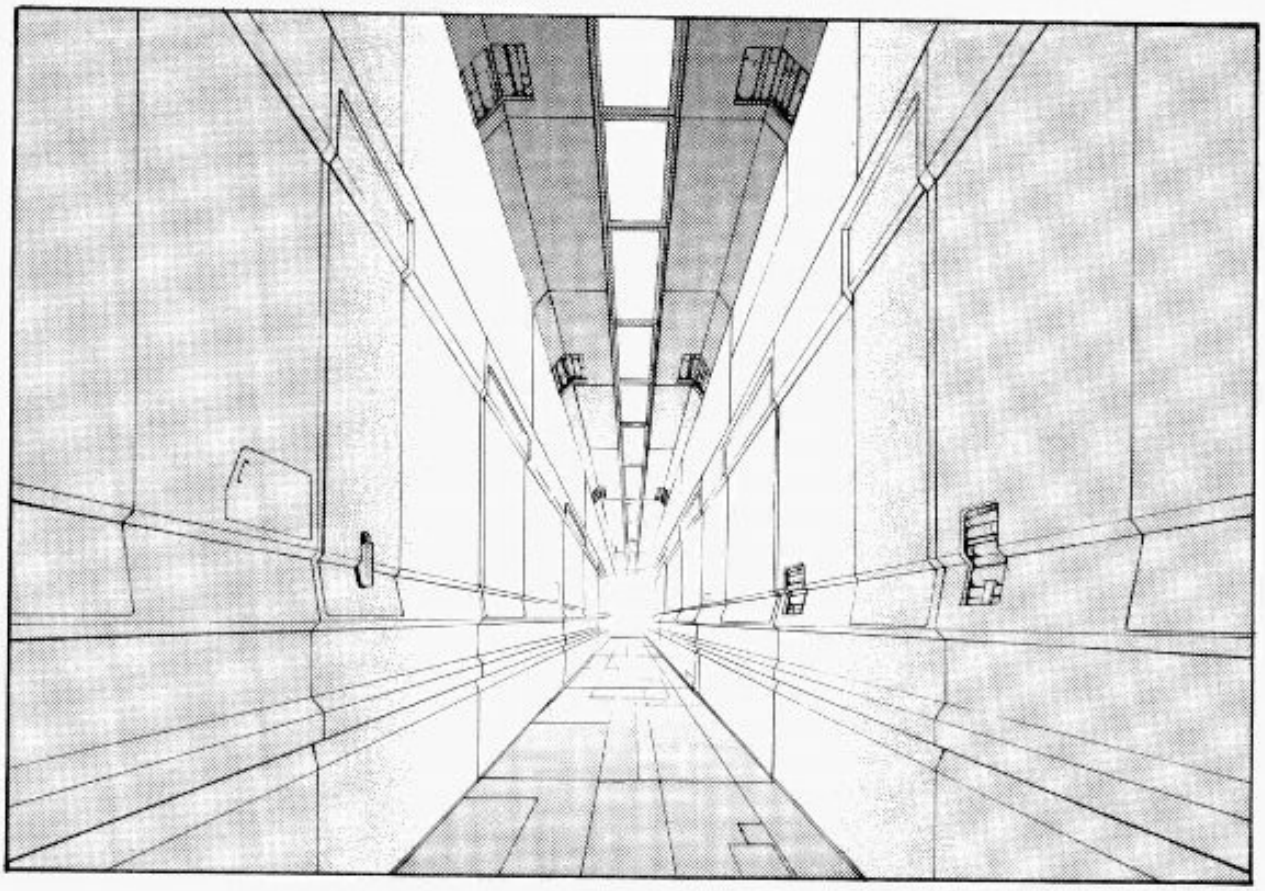

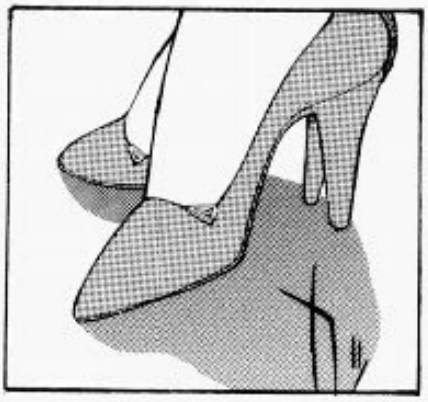

……まいったな――

あと5年くらいか

あたしの寿命は――

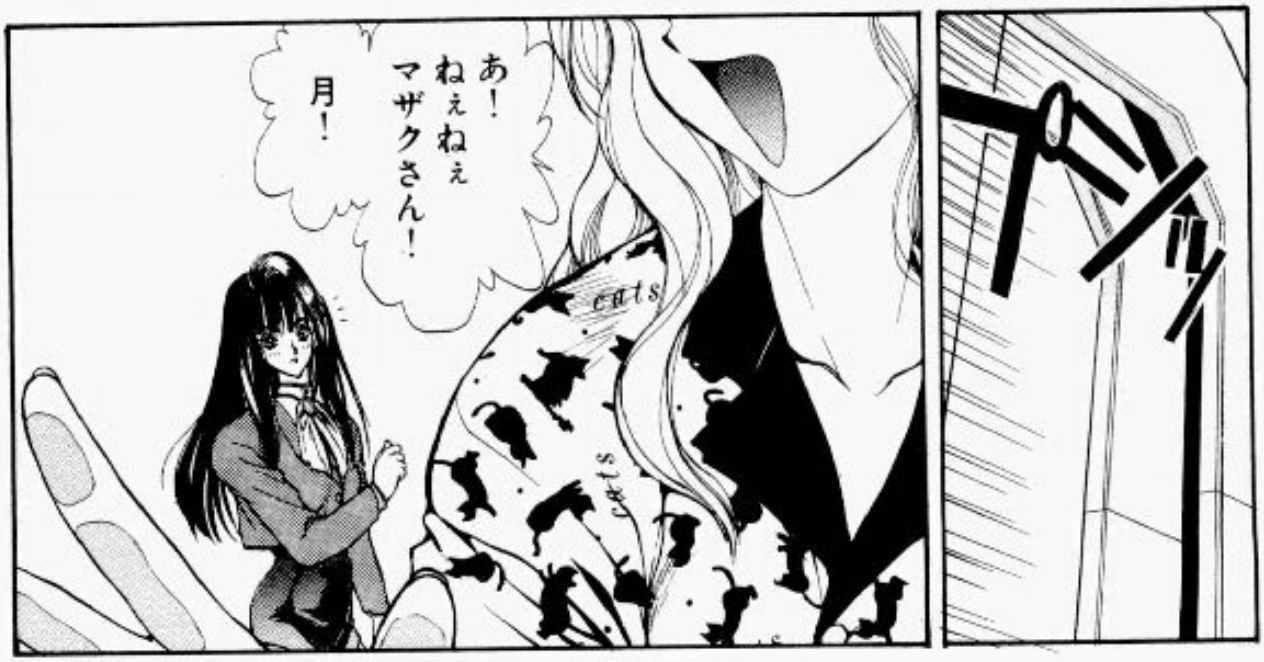

月が
どんどん
近づいて
くるよ
見て
見て！
cats

ああ！モニターにも映ってるよ！
月に着いたら慣れない低重力だ疲れないよう寝ときなよ
ケイ
マザクさんてばまだ機嫌が悪い
宇宙酔い治ってないんだ？
ズパー
治ったよ宇宙酔いは！

で……でもさ
でも
血液検査の
検疫に
引っ掛かって
おわびに
こんな個室に
入れるなんて
災い転じて
福だよね

そう？

検疫の係官が
来たとき
半泣きに
なってたの
誰だっけ？

む――

でも危険な
ウイルス反応が
なくてよかったよ

宇宙の連中は神経質だからな
ね！マザクさんのど渇かない？

お腹もすいたね
ケーキも食べちゃお♡
うえ!? また食うの？

太るぞ
ぎく

う――今日は……いいや明日から……ね へへっ

その台詞昨日も聞いた
だいたい手作りじゃないとあたしはいやだあと
ふんっ
冷蔵庫は壊すな！
ぴぐっ

え――ぜいたく！だってケーキなんて作れないもん
で……えとあの……
冷蔵庫のドア……閉まらなくなっちゃった……

――また壊したのか
何度め？

ごめん月が近づくにつれて変なの
とくに電気製品に

……月で暇があったら作ってやるよ
うんとおいしいヤツ
本当？楽しみ！
じゃわたし義兄さまに紹介するね
あ危ない
ぱっ
cats

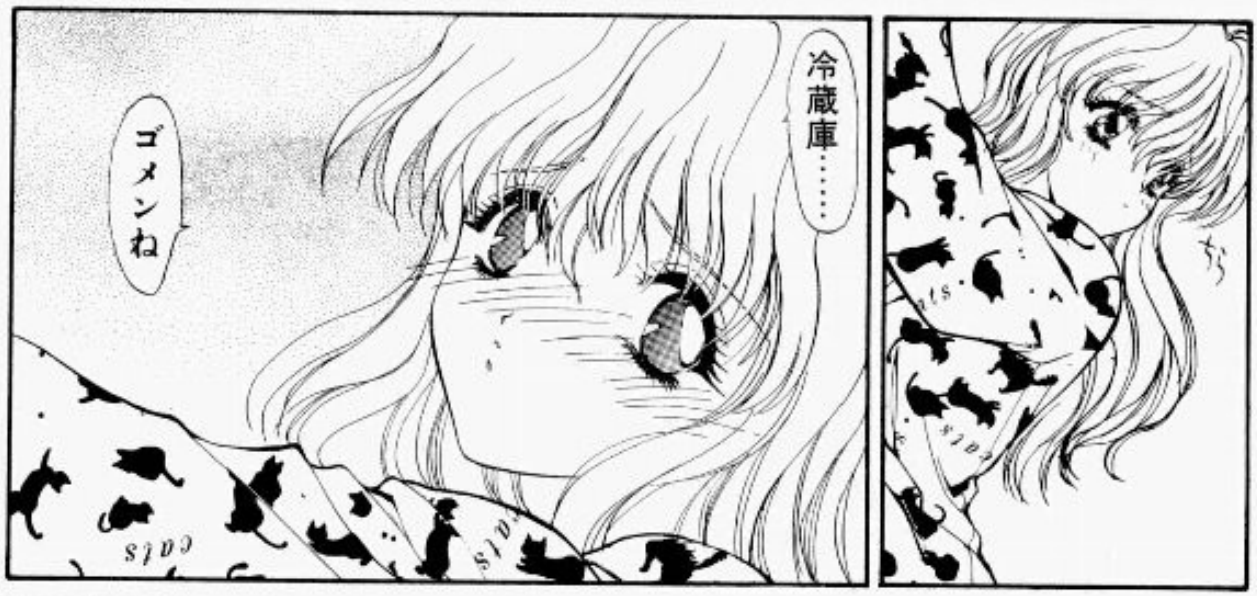

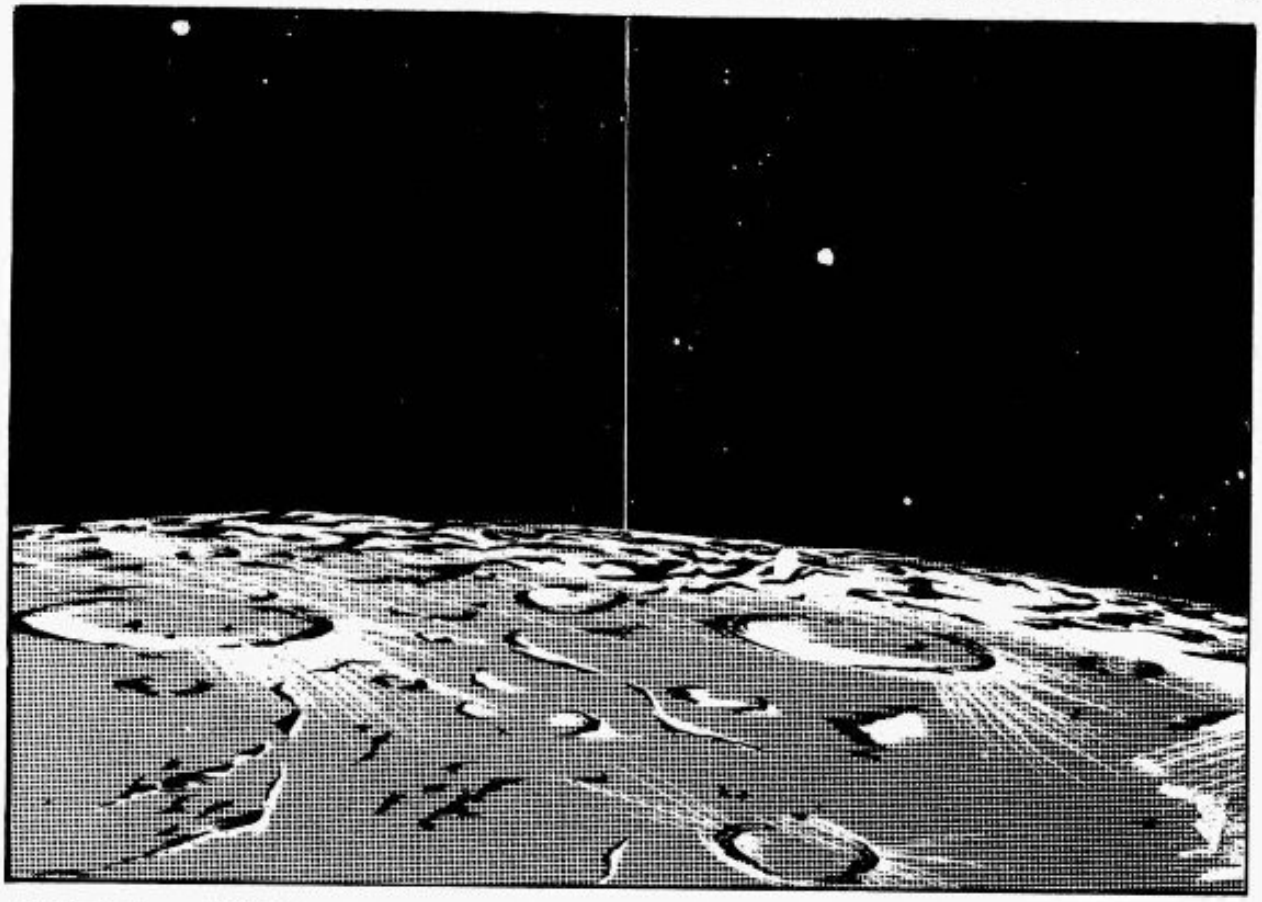

ACT.1 ···→ END

ACT.2

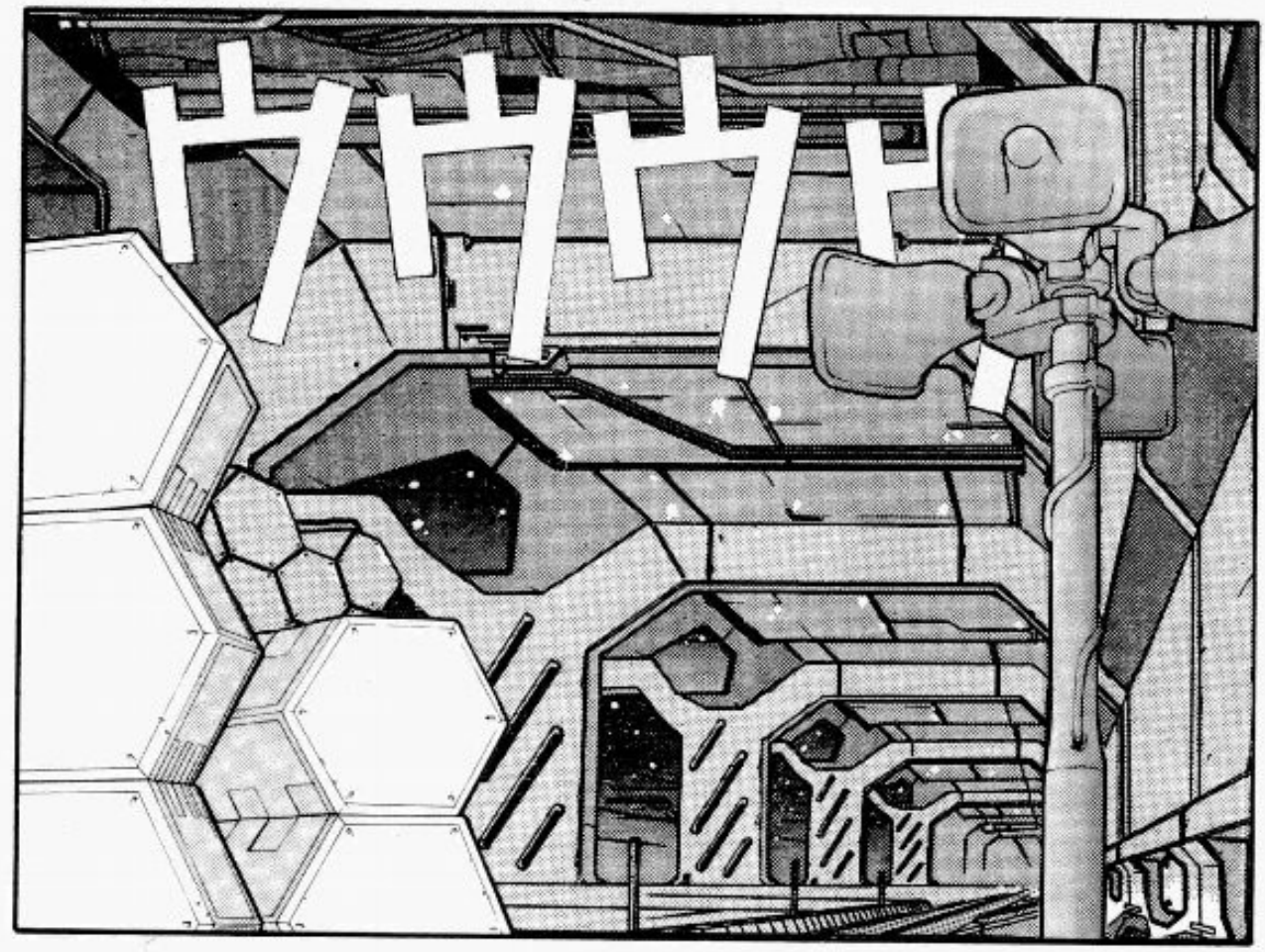
ドゥドゥドゥドゥ

メシにしよう
スナオ
ちょっと
飲み物買って
きてくれ
ガチャ
ガチャ

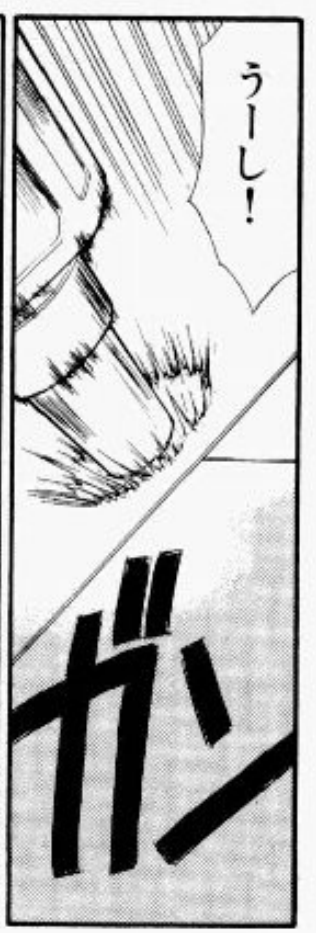
うーし！
ガン

はい
……と
パチパチ
……
あの今日は午後からガイドの仕事が入ってるんで……
ピン

何？
……ああそうかそうだったな

ちゃまいったな弁当があまっちまう
まいいか！持ってけ今日は豪勢だぞ

すいません
助かります

じゃ

おう
行って
こいや

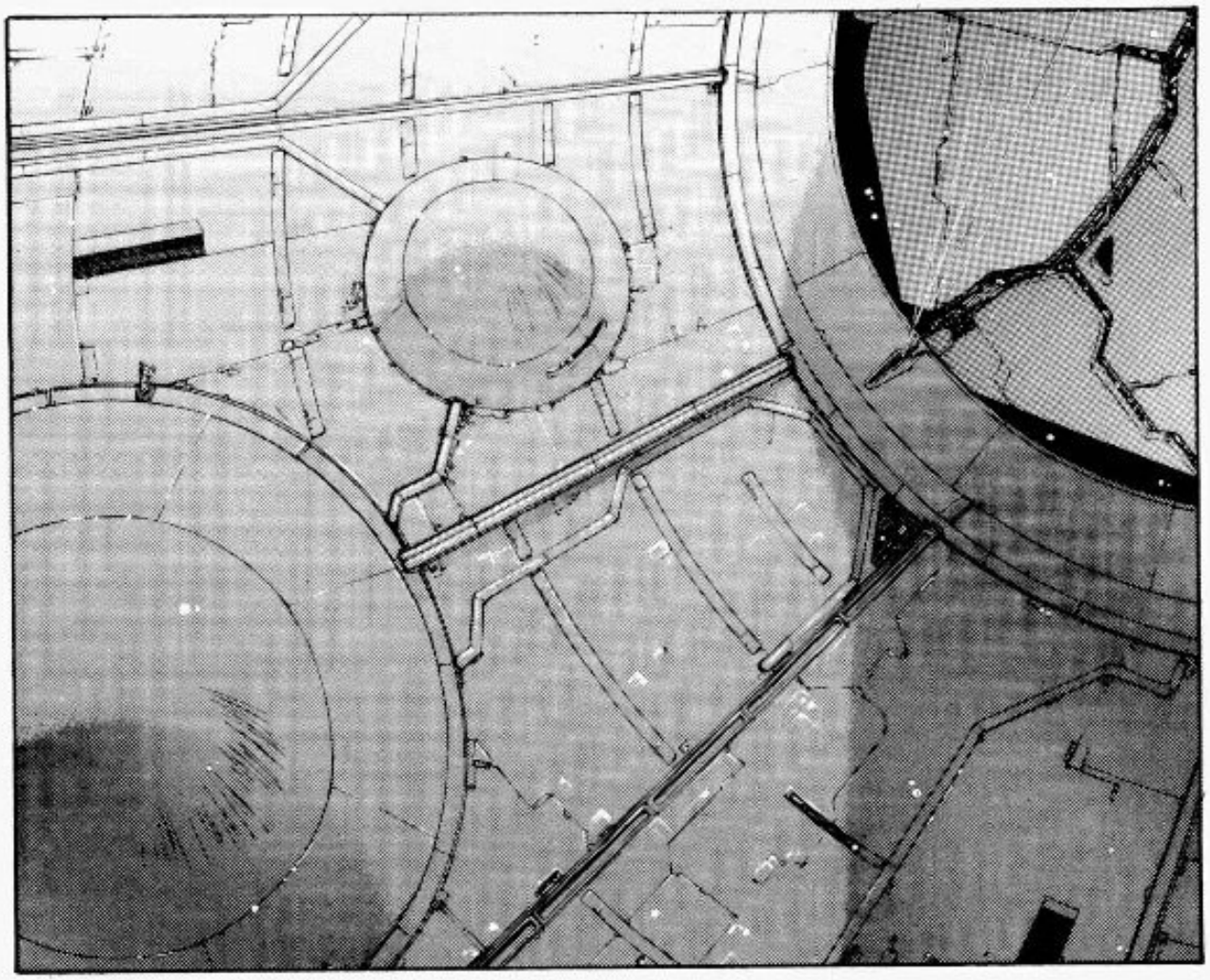

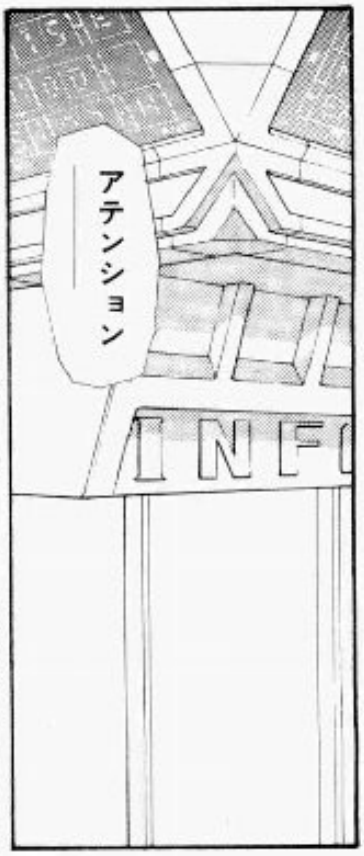
アテンション——
INFO

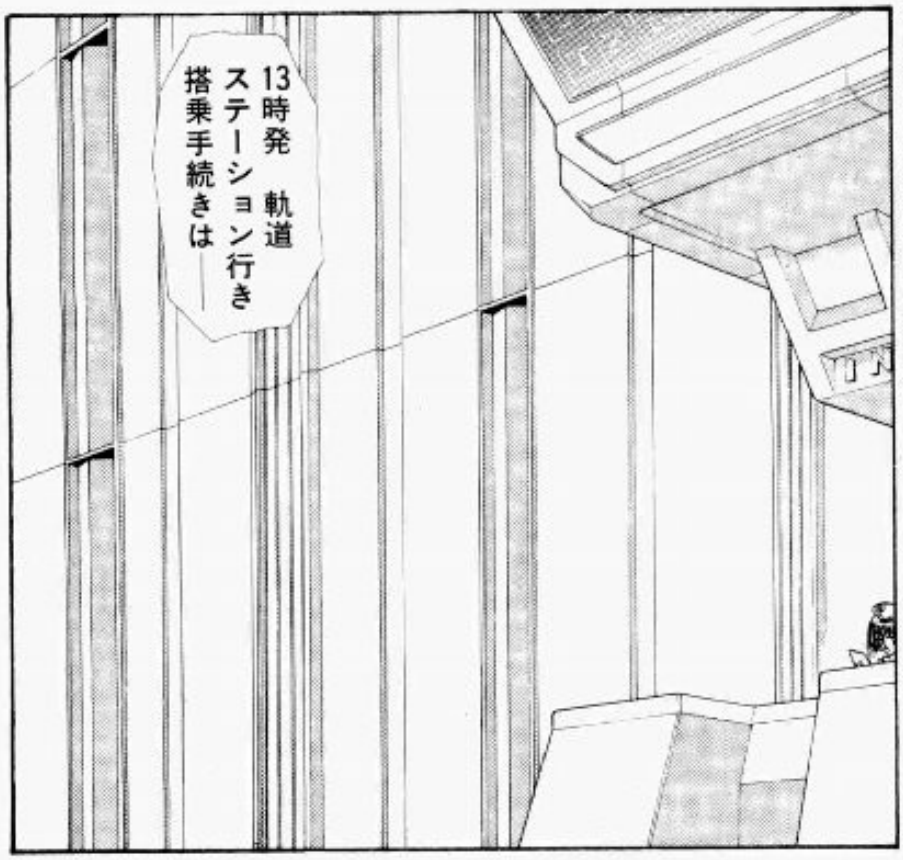
13時発 軌道ステーション行き搭乗手続きは——

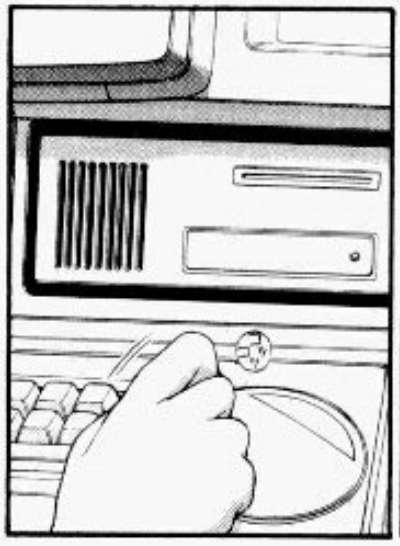

はい
ハイデマン博士ですね
承ってます
しばらくお待ちください

あ！お義父さま無事着きました
今　宙港ですええ　査察官のマザクさんも一緒に……はい
そうか　私も昨日着いたばかりでゴタゴタしておる
今日の夕方国連の事務局ビルに来てくれそこで合流しよう
夕方……わかりました
ところで音声変じゃないですか？
ノイズかな？いや普通に聞こえとるよ
ところでエンブレムシードは無事かな？
カチカチ

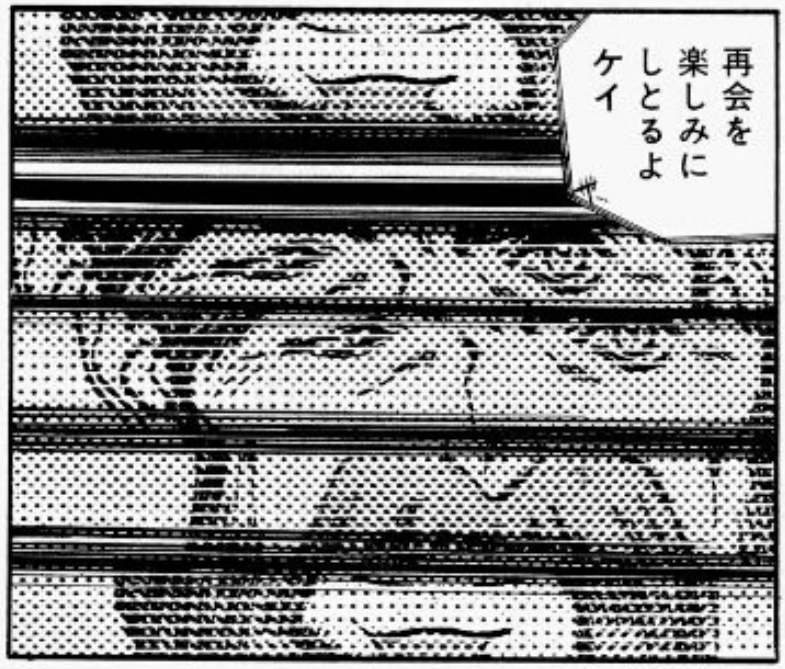
再会を楽しみにしとるよケイ

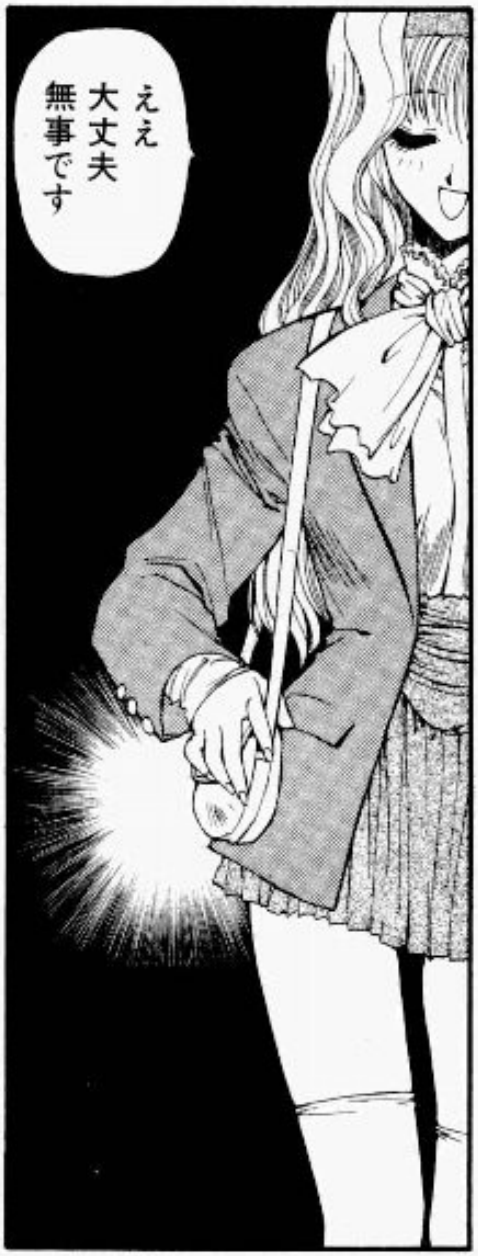
ええ大丈夫無事です

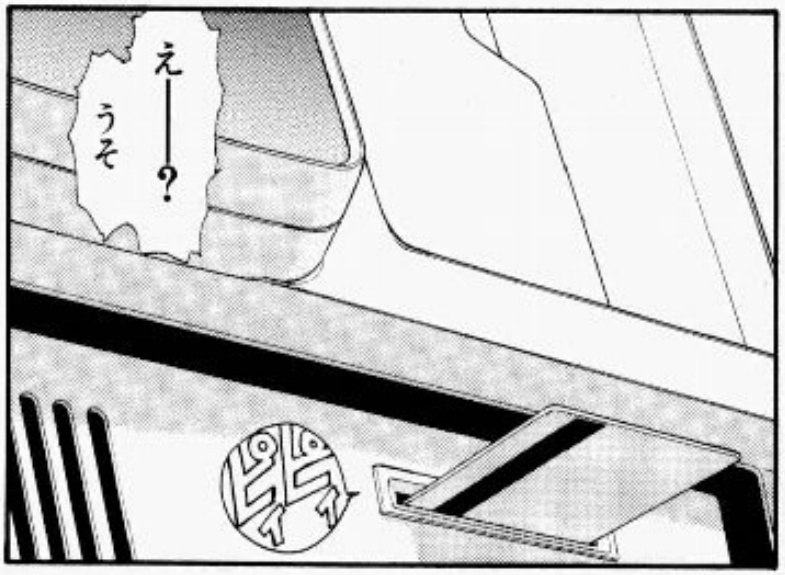
え――？うそ

……
高いなぁ……通話料

ホントいやになるよなあ
！

隣の人……
だよね
今の

失礼かな
でも ちょっと
くらいなら——

ひょい
いいよ
……ね！

ばっ

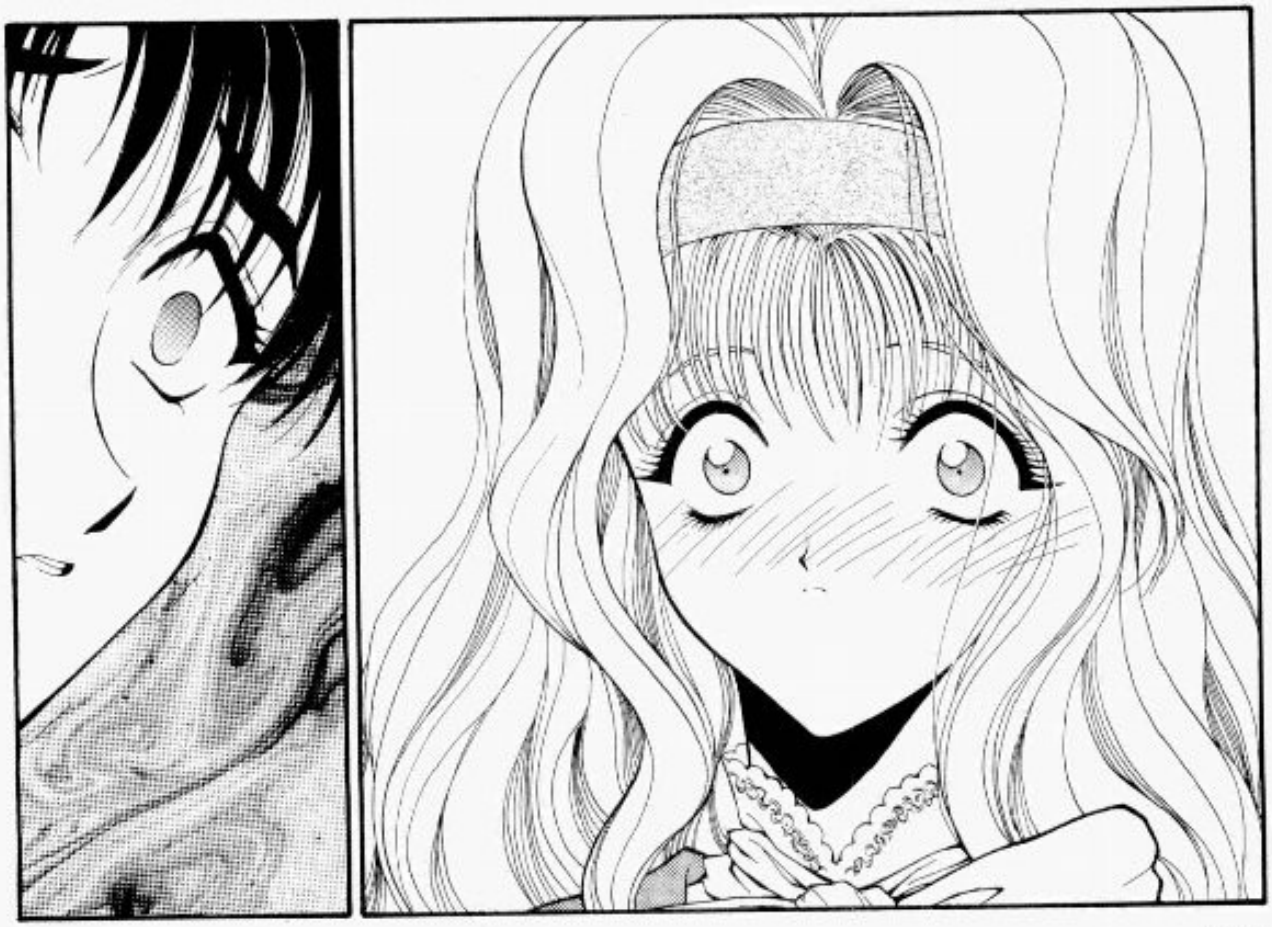

……やだ
ズキ
この人――
何見てるのかしら
似てる……
ピク
え？

ケイちゃん そっくりだ
……どうして わたしの 名前を 知ってるの?
ぎゅ
ビリ

え？

危ない！
きゃあっ
バキッ

ドーン
ゴオ

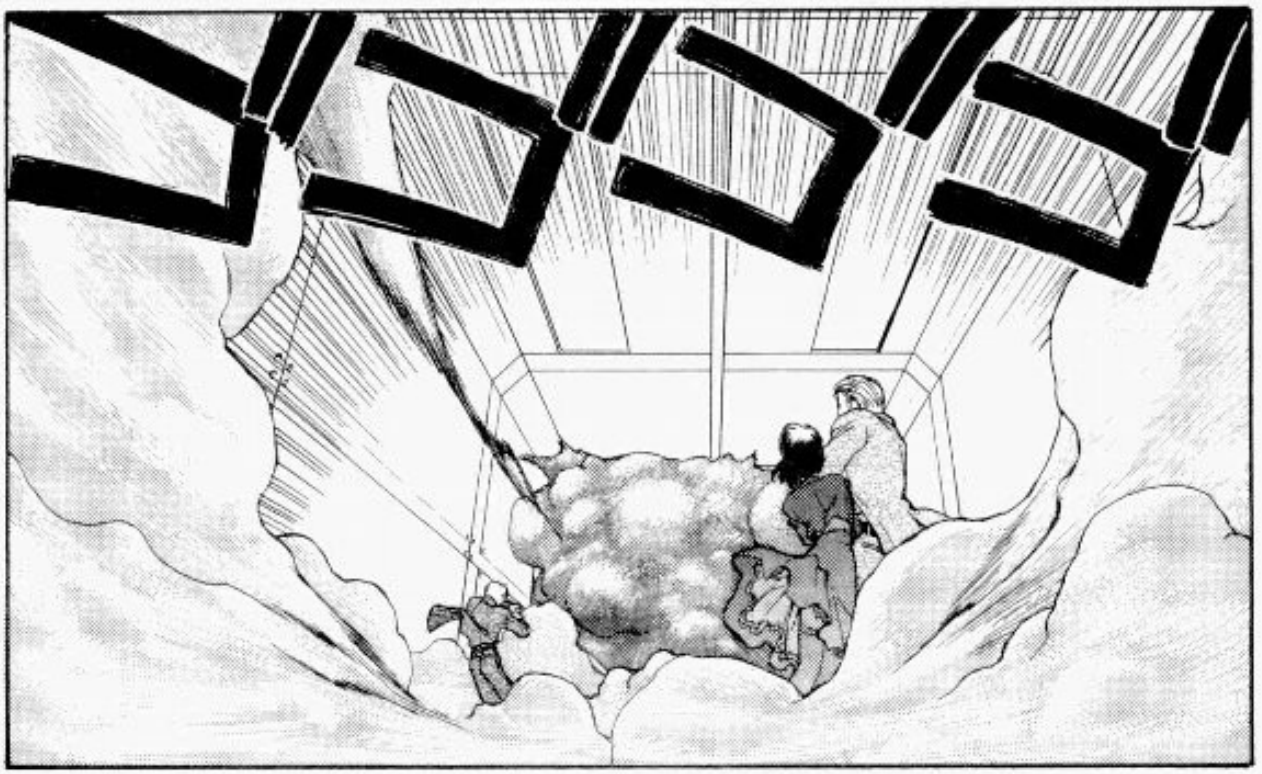
ゴゴゴゴゴ

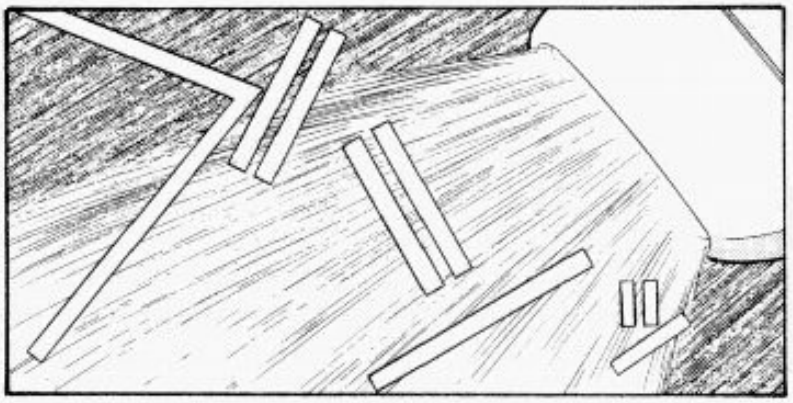

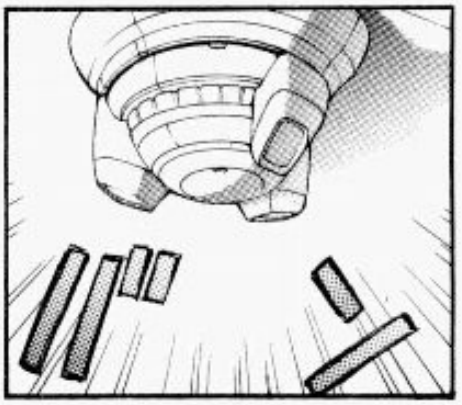

キャアアアア

ザアアアア

……雨？

ううん
あれは血の
流れる音……

だって――ほら
聞こえる
とくんとくん
――って
心臓の音

あ……何か

とても
懐かしい匂い……

……ぷ？

……ん
……大丈夫？
……
……ええ
ならボクたちは運がいいな
目の前で爆弾が爆発したにしちゃ……
んふ
民族派のテロか……？

あの……
離れてくれ
ません!?
……そのっ
もぞ
手を離して
下さいっ
うわっ
ご……
ごめんっ!
そのっ 胸に
触るつもりは
……別に……
!?
もぞ
変だ?

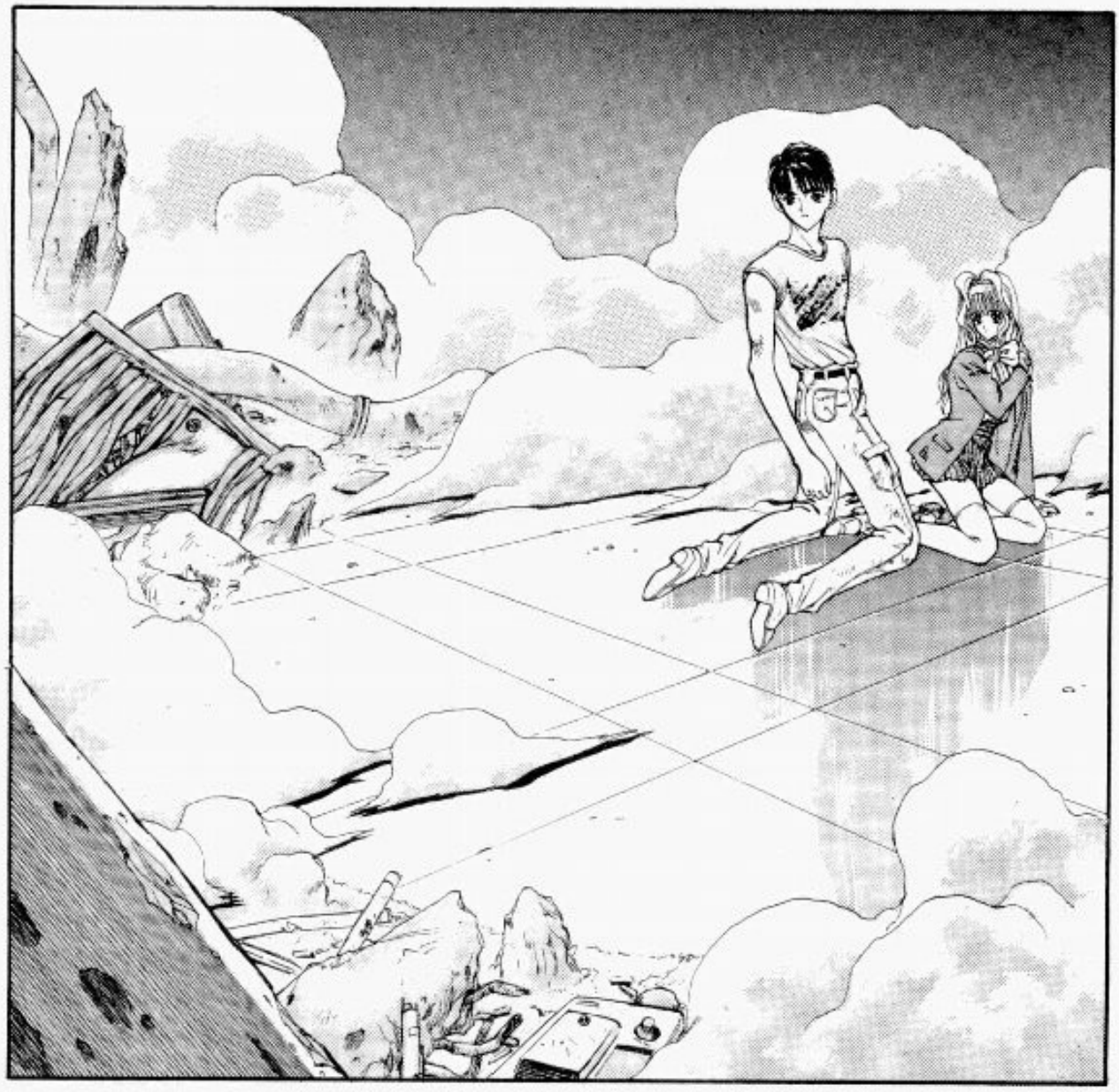

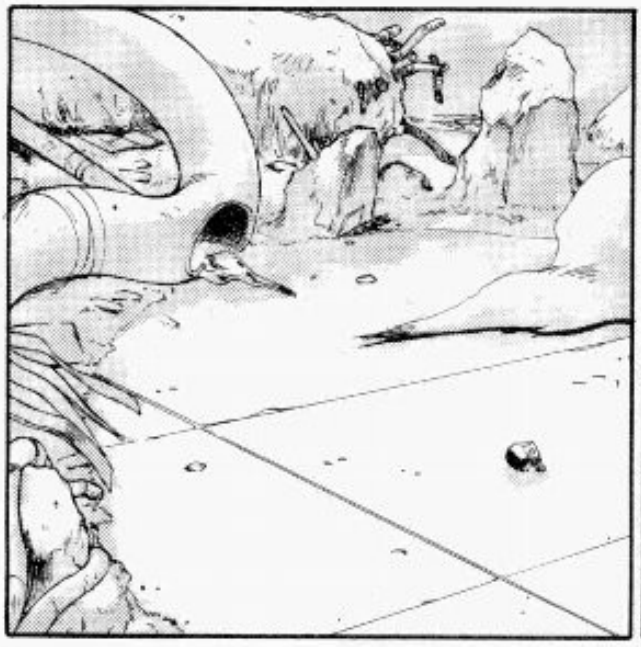

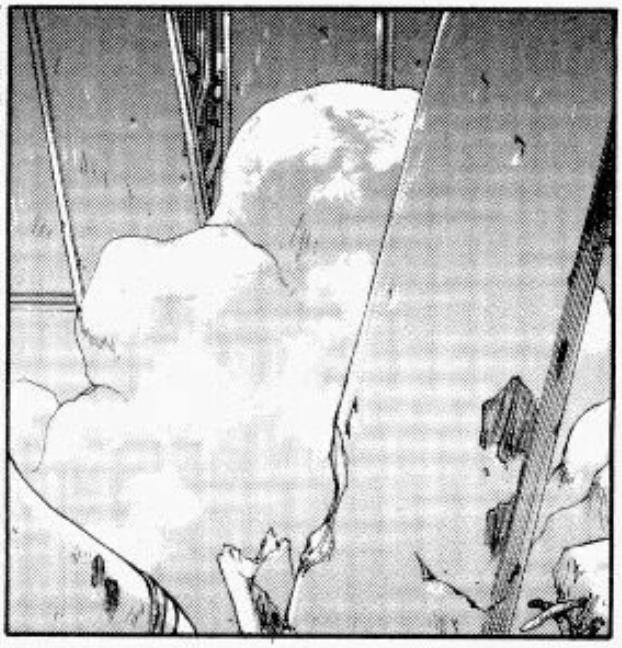

やだ……
何か変……
胸が
ドキドキする
それに何か
熱い
あのさ

はっ
はいっ
ズキ
これ君の力？
……ち

違うもん
電話壊したの
わたしじゃ
ないもん！
電話じゃ
なくて……
ふる
ふる
いいよ
もう——
パキン
ん？

あ――！
カードが!?

再発行料
確かすごく
高いんだよ
なぁ……
またメシ
抜かない……と

うわあっ
弁当っ!?

――しようが
ないかぁ
女の子の方が
大事だもんな

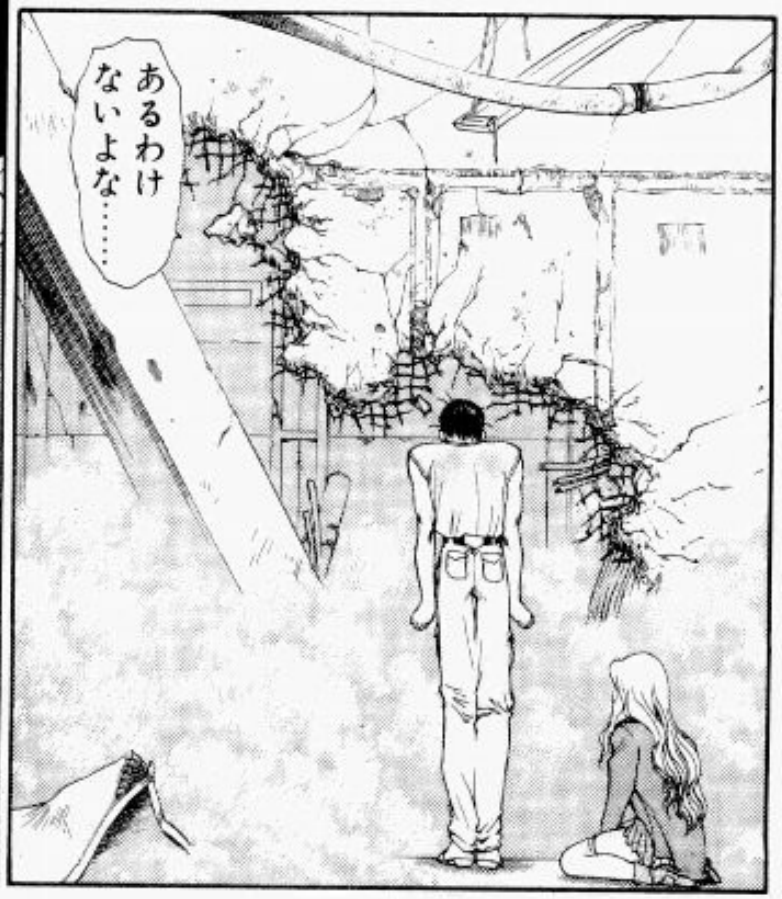
あるわけ
ないよな……

その……警察が来るとちょっと面倒だから消えるけど大丈夫だよね？

ケーイ！
ケイ――どこだ――!?

ケイ？

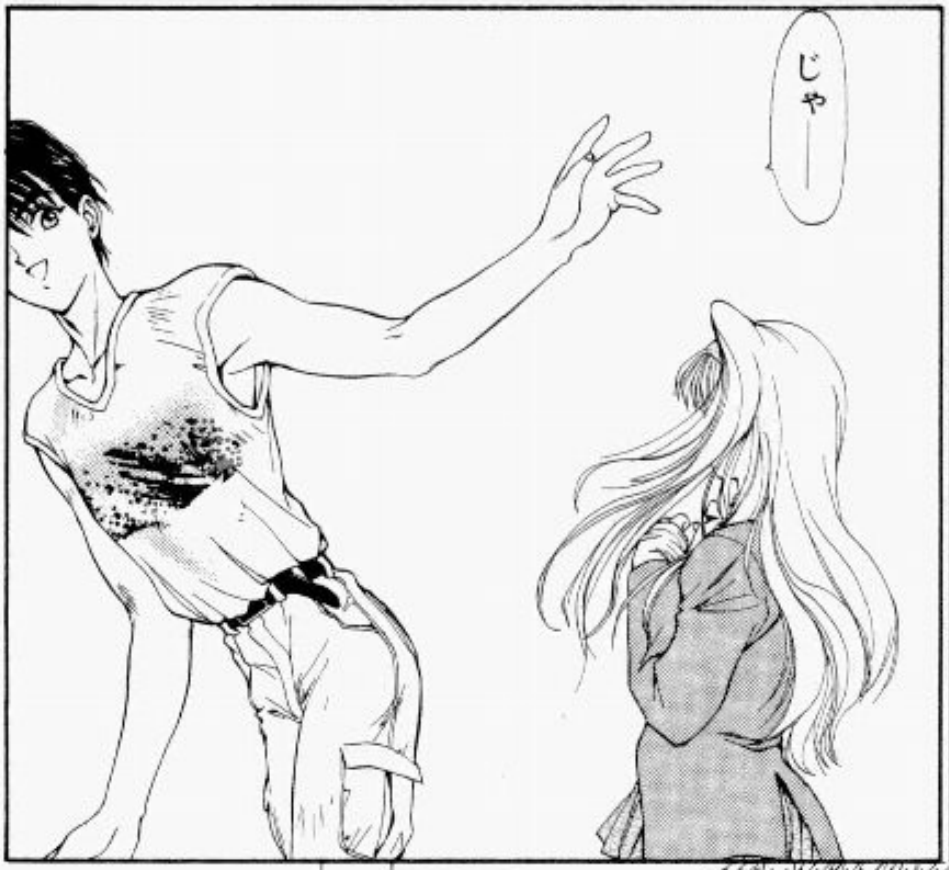
じゃ――

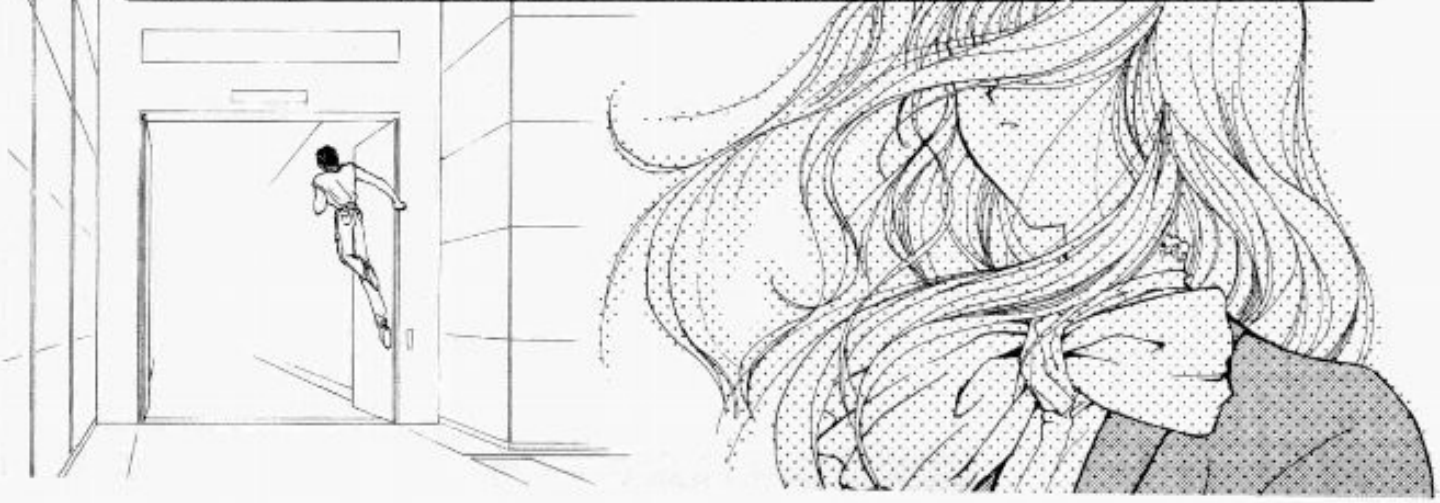

ケイ！

ケイ！
無事か!?
テロのようだね
はン――月も
物騒だ
――ケイ？
ケイ!?
ばっ
がくがく

……マザクさん
わたし――
わたし
一目惚れ
しちゃった
みたい
――は？
さっきの
男の子
胸がきゅん
――って
苦しいの
さっき？

――ってケイ
腰のポーチが赤くなってるよ
え？
エンブレム
……シード？
それに助けられた……か
ケースの中なのに
エンブレムシードがこんなに輝くなんて
今まで一度も

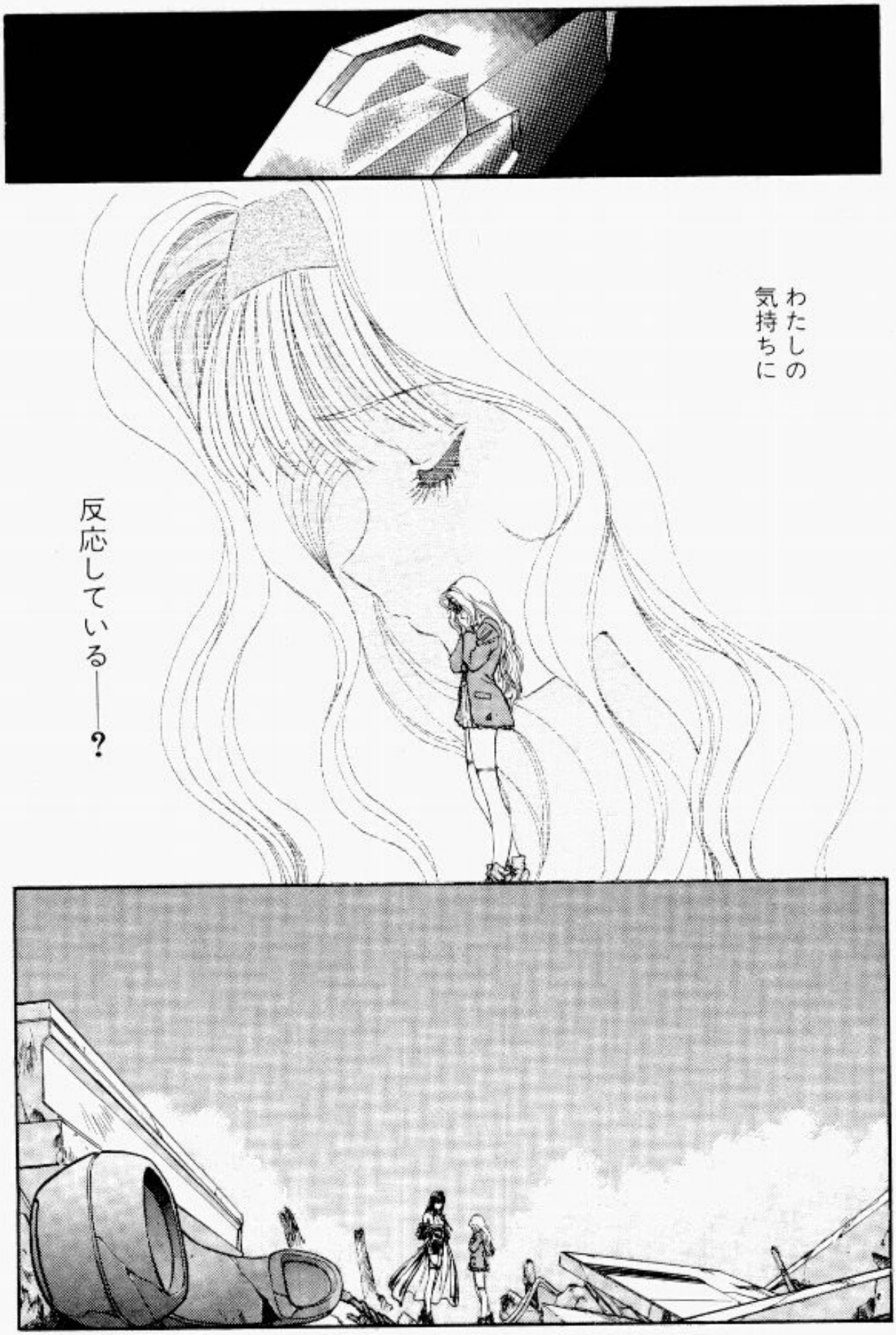

ACT.2…→END

ACT.3

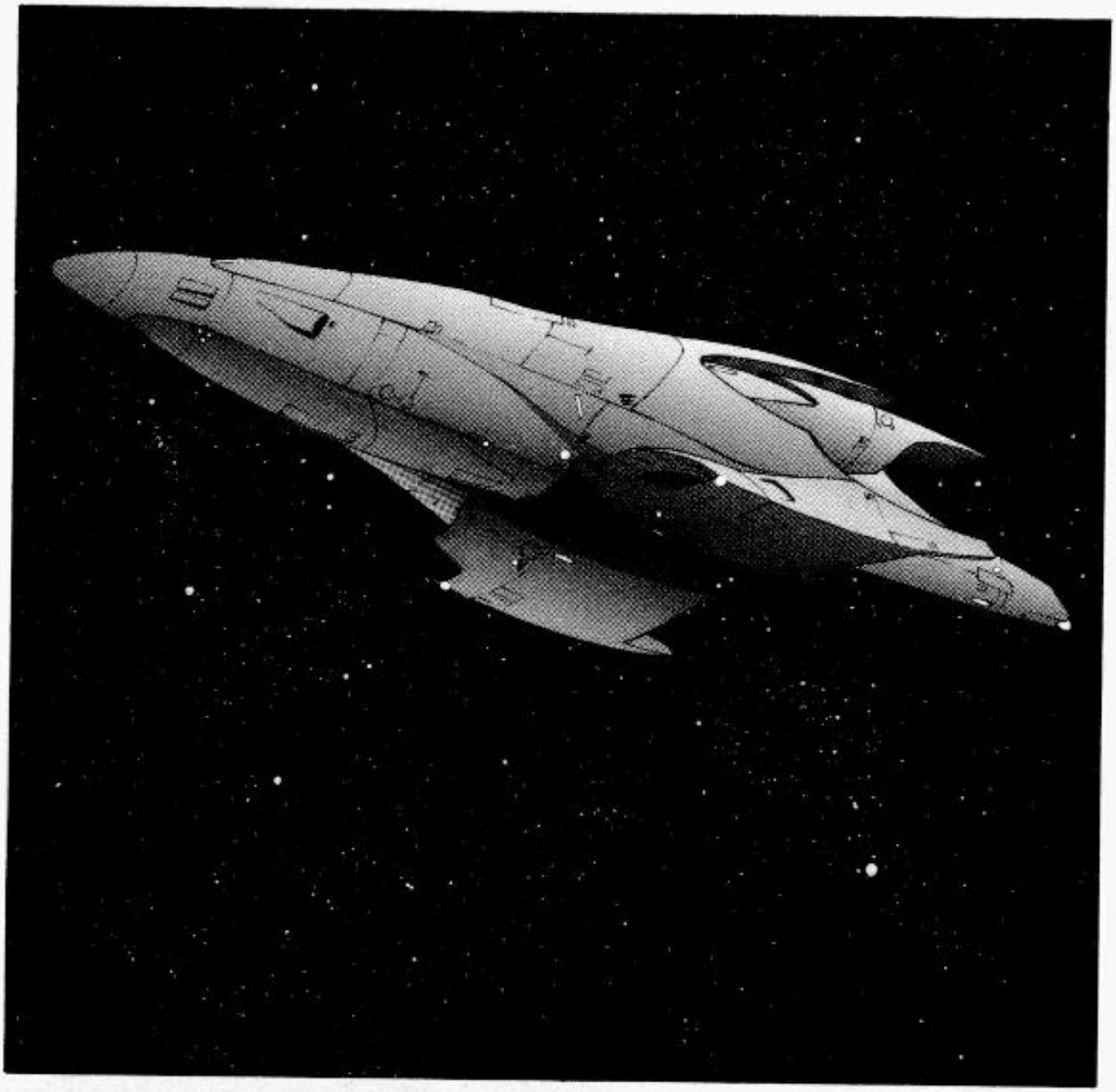

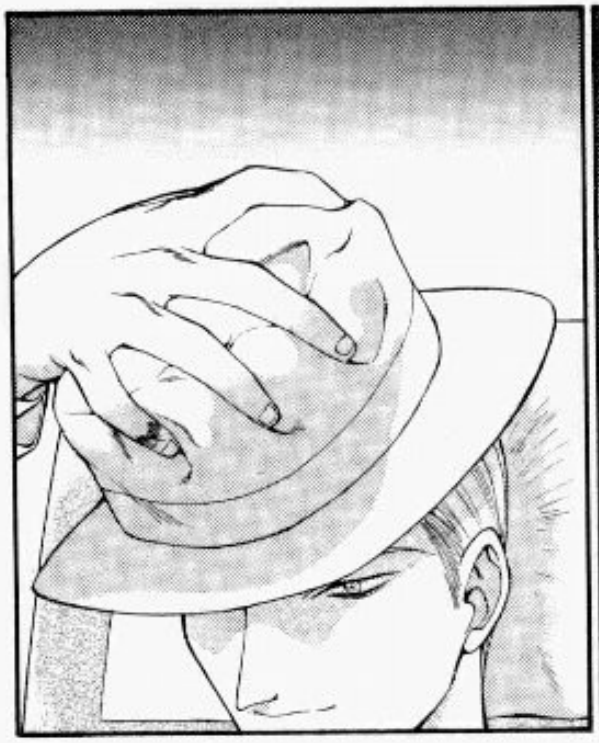

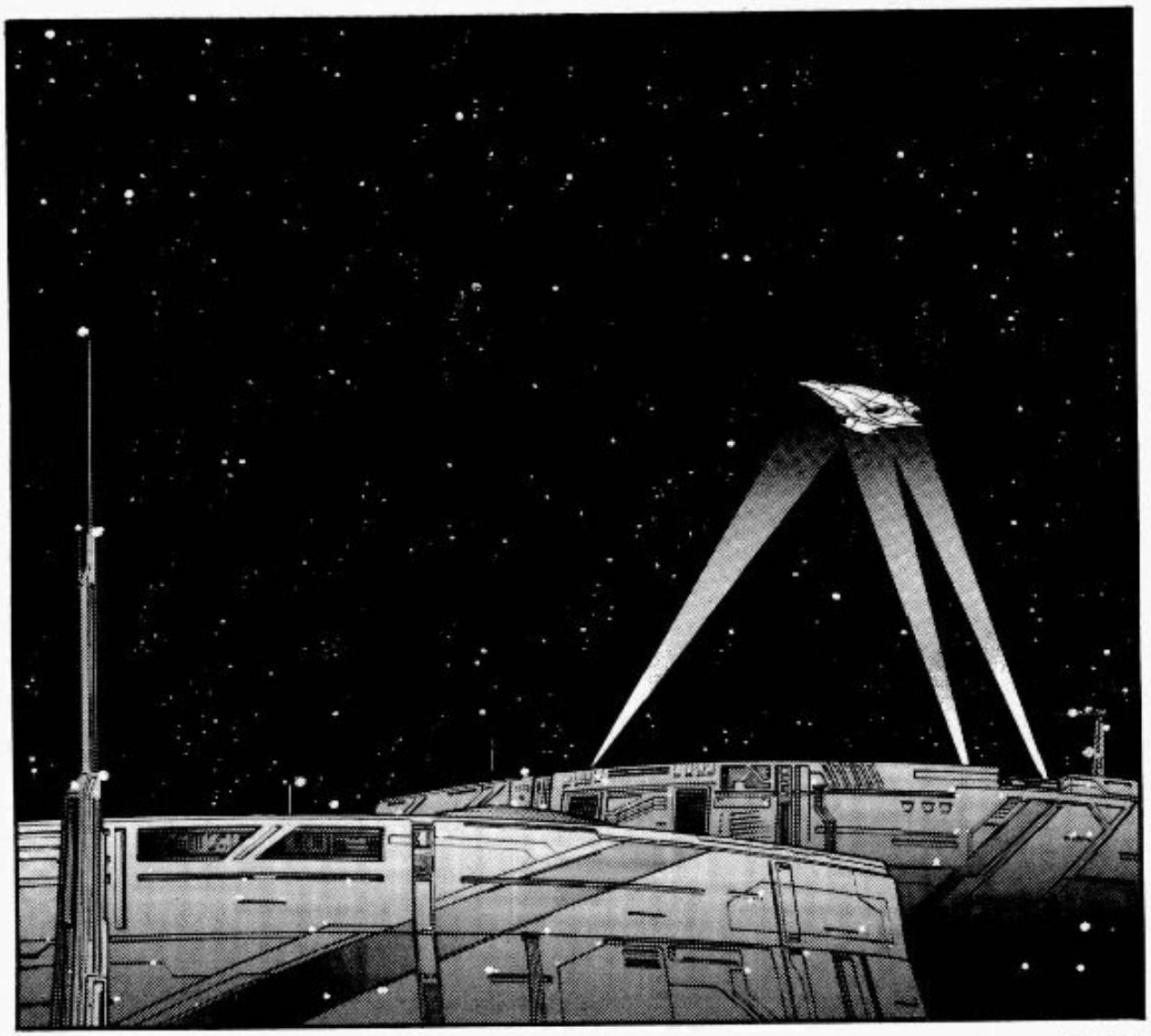

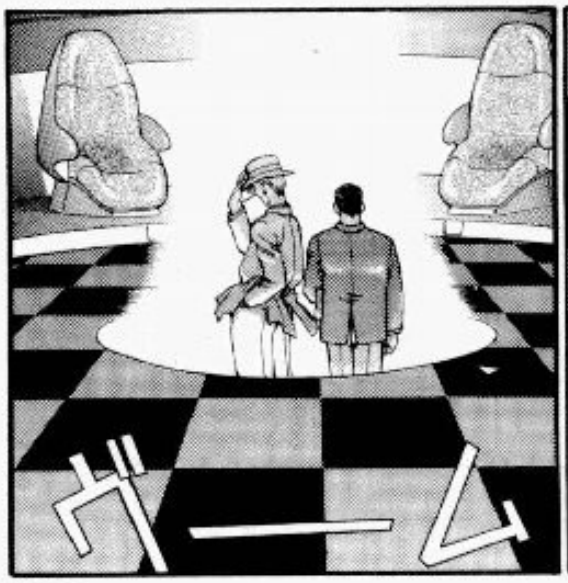

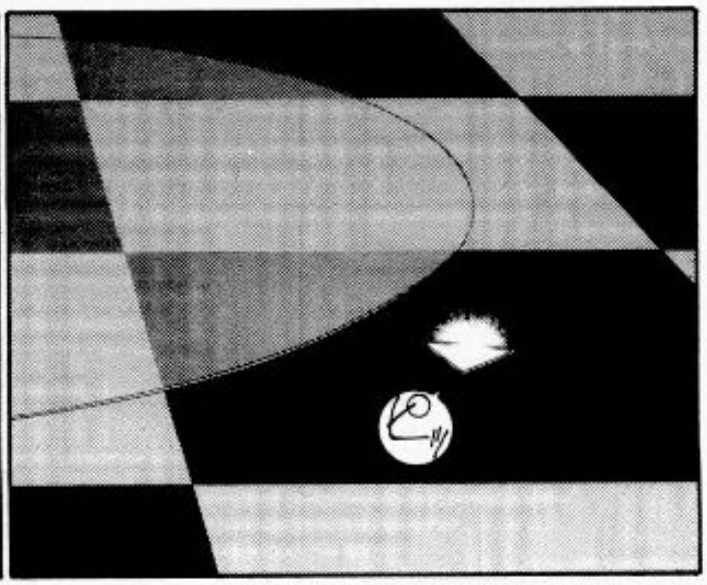

ふん

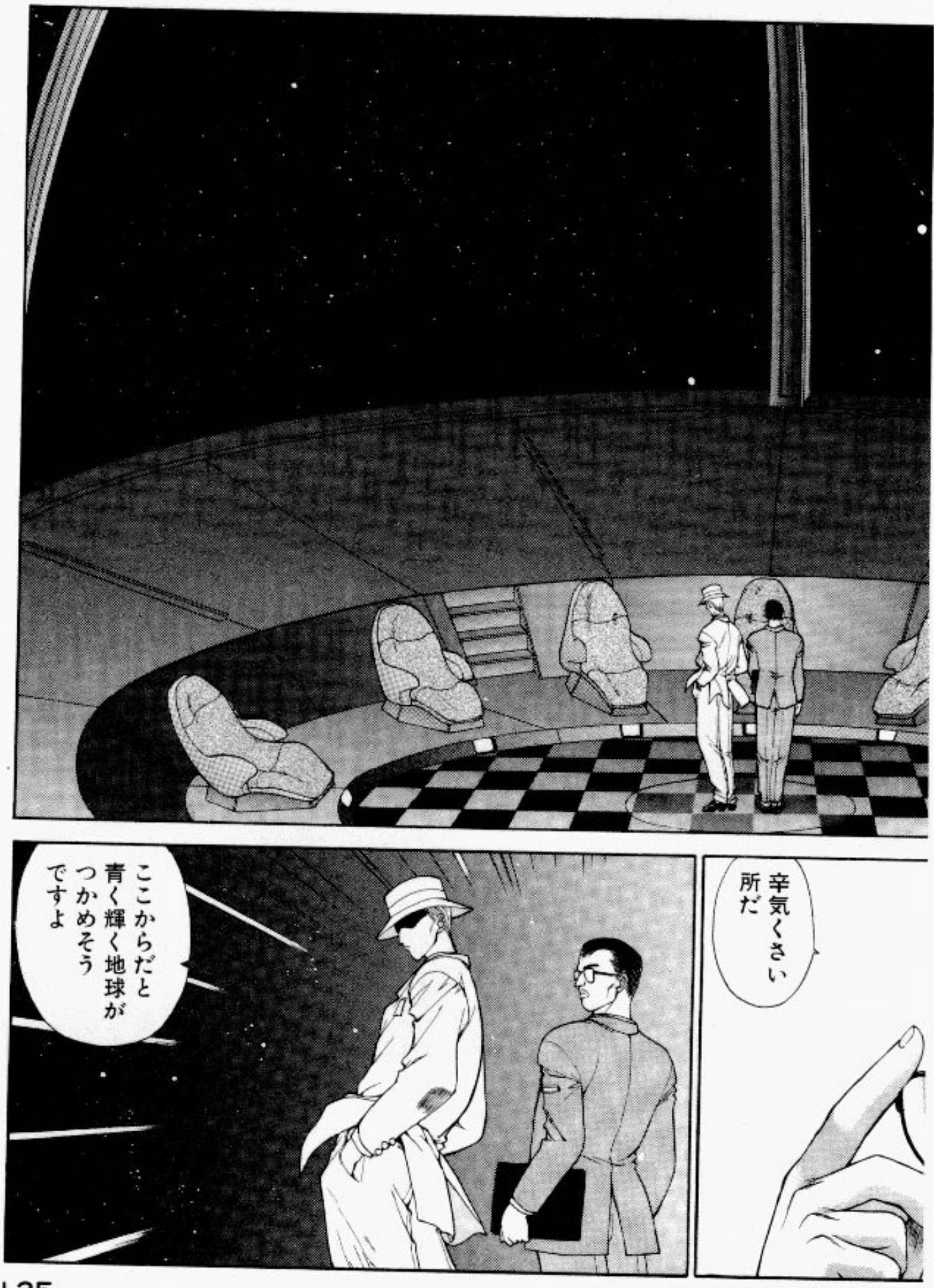
辛気くさい所だ
ここからだと青く輝く地球がつかめそうですよ

あんたが
アペプ＝
ハイデマン？

……若いな
ダイスカーツ保安部のリックス＝ヘイワードだ
はい
所長代理のアペプ＝ハイデマンです
所長が死んだというのは本当か？

誰がそんなことを——

死んでなんかいません倒れただけですよ

意識が戻らないと聞いたが——

所長は医務室ですよ リックスさん

ふん——単刀直入に訊く研究はどこまで進んだ？

エンブレムシードがそろい次第完了します

それより
いい考えが
ある

ここで君が死ぬというのはどうだ

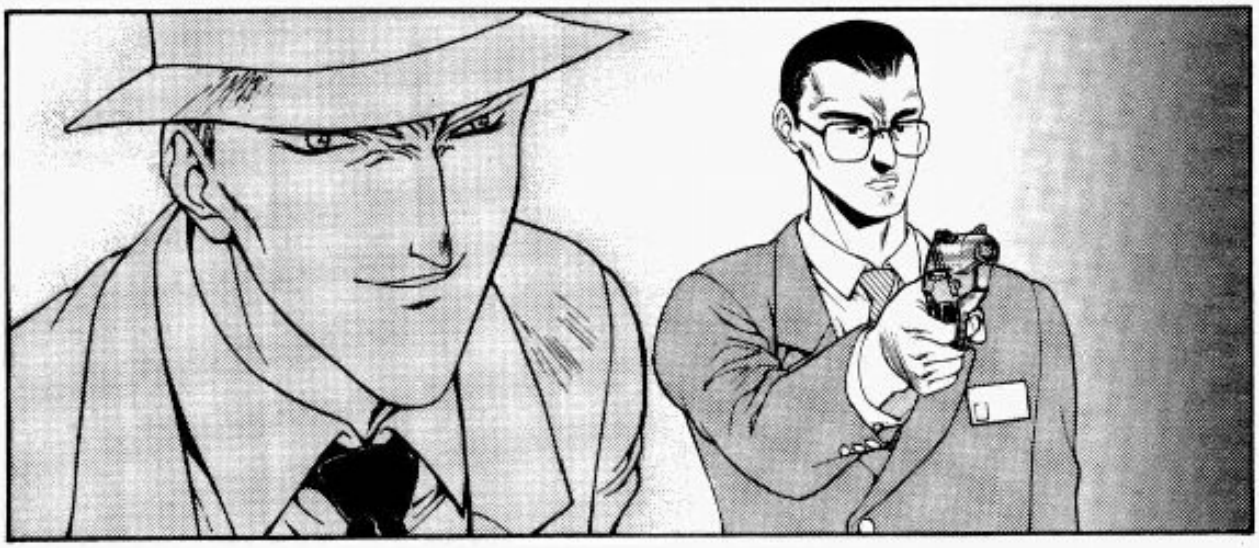

……証拠隠滅ですか？査察が怖いとは所長と同じですね

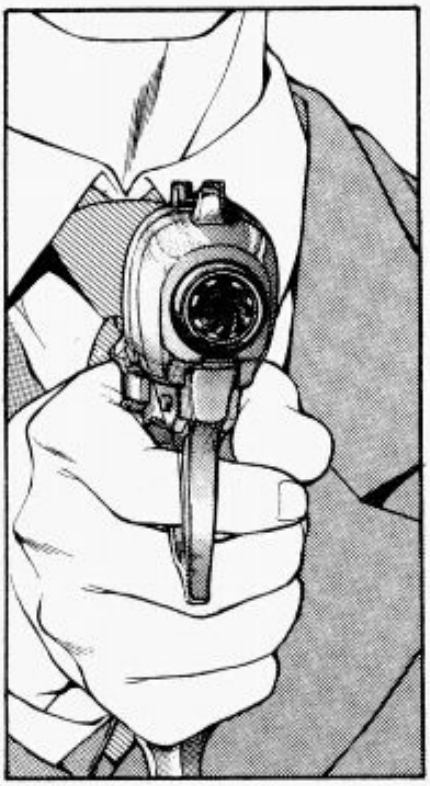

ダダダ
な
何？
危ないなぁ

もし窓が割れたらどうします？

ダン

う熱っ!?

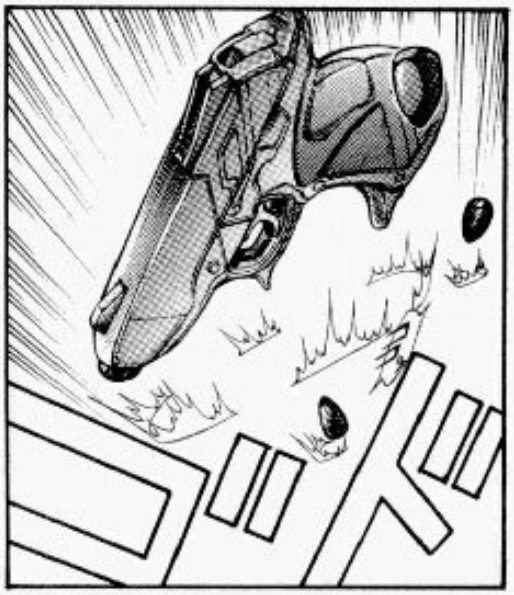
ゴーン

キイイイイ

ビン
にいっ

——割れました……ね——
ドッ
!?

ドボボ

ゴ
ト

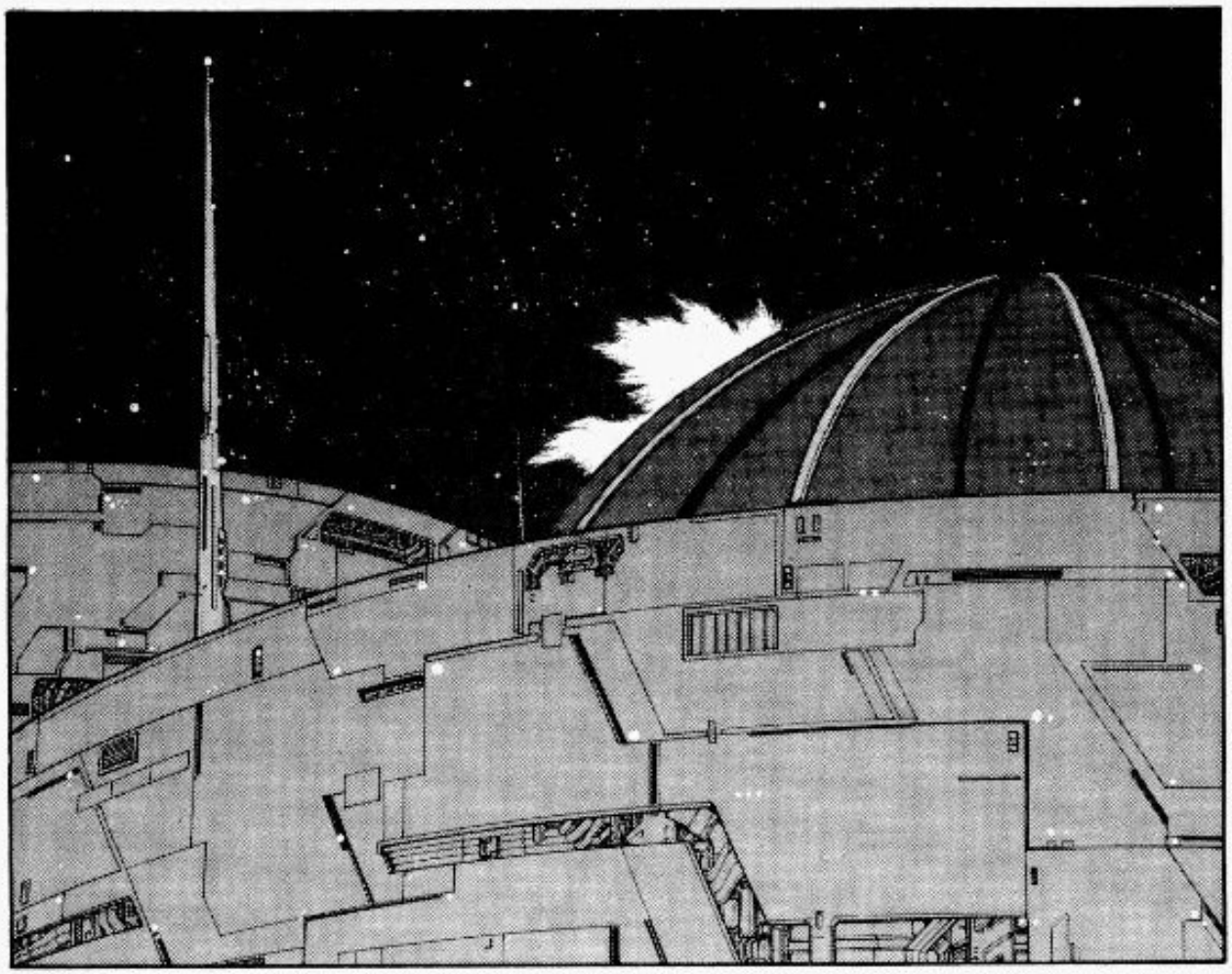

ガクッ
ひゅー
ひゅー
はぁ
はぁ

苦しそうですね

……

!

ぐ……
ぅ

……私には手足が必要です
残念ながら私には研究の片手間に力仕事をしている暇はないのです

あなた達の仕事は力仕事です
いいですか？
ぶん
ぶん
ぶん

ぶはっ

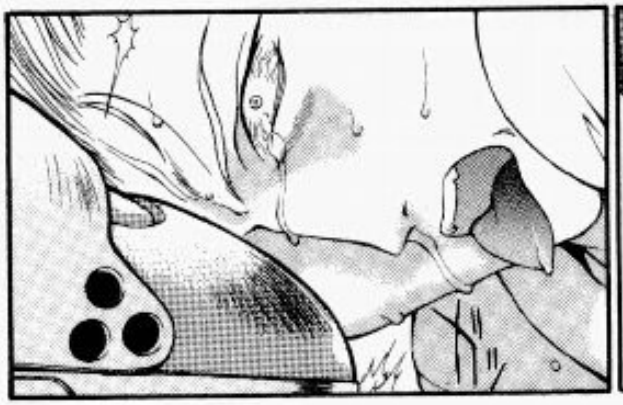

ぶは――っ
き……気圧が戻った？
は――

ぜぇ、
はぁ
はぁ

ダイスカーツは
もっと
星人の技術が
欲しいはず
エンブレム
シードさえ
持ってきて
くれれば
今まで
以上に
私が
与えましょう

……4号
頼みが
あります

たぶん国連の査察官はリックスさんがなんとかしてくれるでしょう
エンブレムシードも……しかし

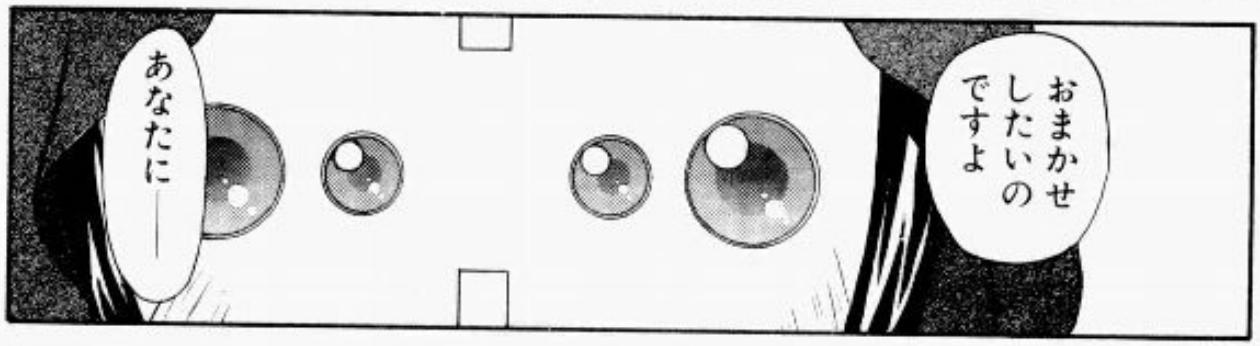

ACT.3…→END

ACT.4

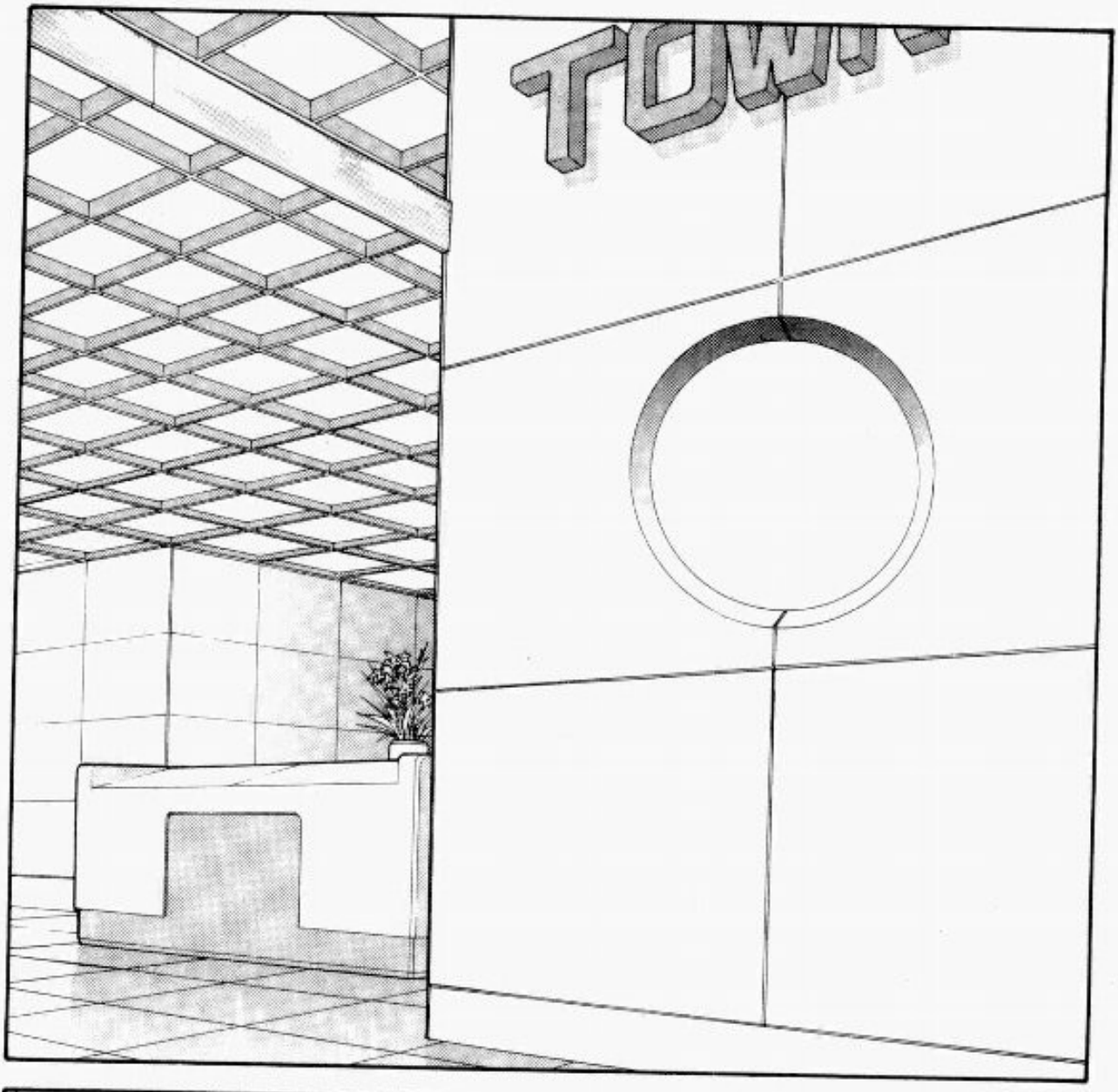
TOW

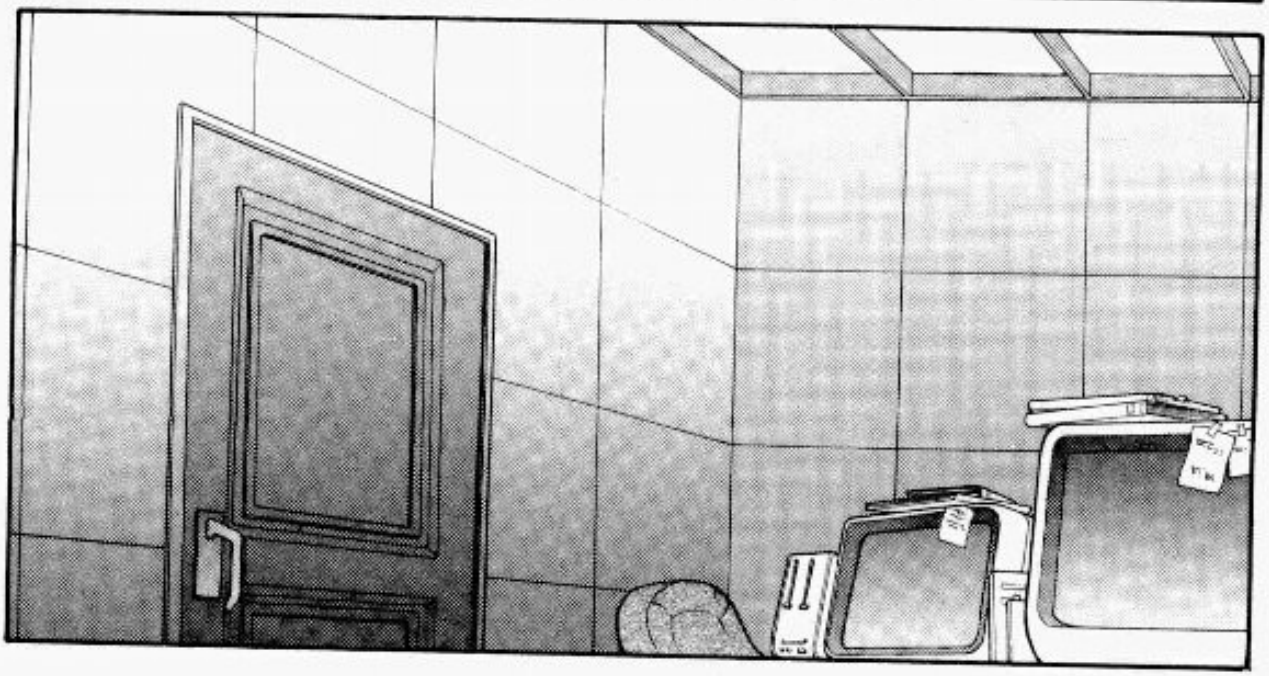

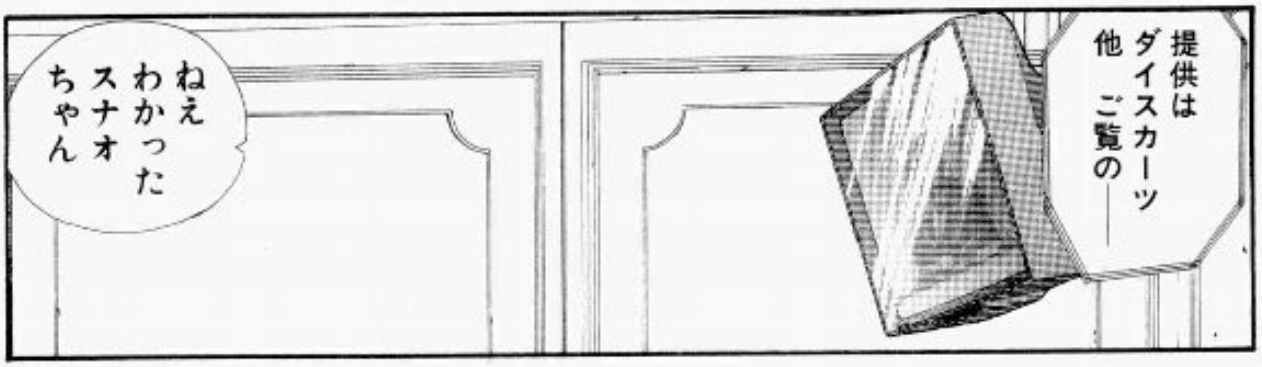
提供は
ダイスカーツ
他 ご覧の――
ねえ
わかった
スナオ
ちゃん

でね でね
これから
行ってもらうん
だけどォ

先方は……
？

スナオちゃん？

…ナオちゃん
やっぱり…

ケイちゃんに
似ていたな

——スナオ

でも……
しょ
あんな子供っぽくは
む
ないよなあ

あーーっ
こんなことなら住所かなにか聞いときゃよかった
わし
わし

スナオちゃんってば！
うわっ
は……
はいっ
なんですか？
がたっ

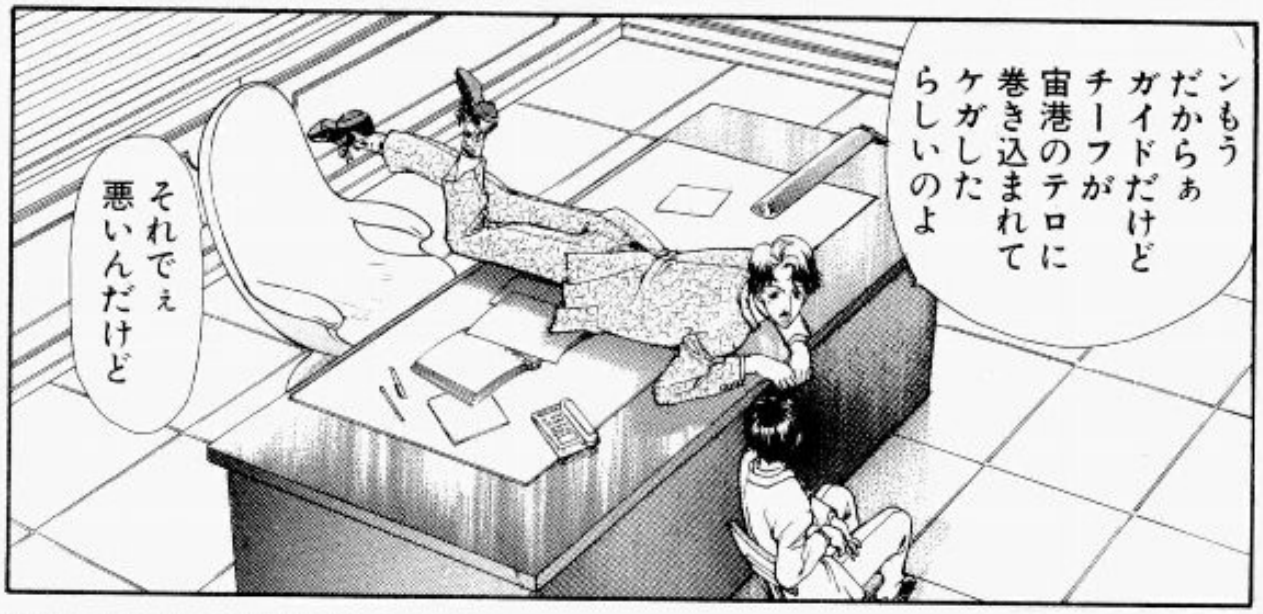
ンもう
だからぁ
ガイドだけど
チーフが
宙港のテロに
巻き込まれて
ケガした
らしいのよ
それでぇ
悪いんだけど

代理で
行って
ちょう
だいな
ぱたぱた

ひとりで
……ですか？

お客さんは
半日だけの
観光らしいから
スナオちゃん
でも
大丈夫よ

はい　これ
持っていって

で お客さんは？
どさ
それが 笑っちゃう ことに 宙港警察署 にいるって
怖いわぁ 犯罪者じゃ ないと いいわね
え……？ 警察
臨時ニュース です——
北太平洋 共同体は 国家反逆罪で 拘留中の
サダミツ＝モガミ 議員の裁判を 一ヵ月以内に 行うと発表——

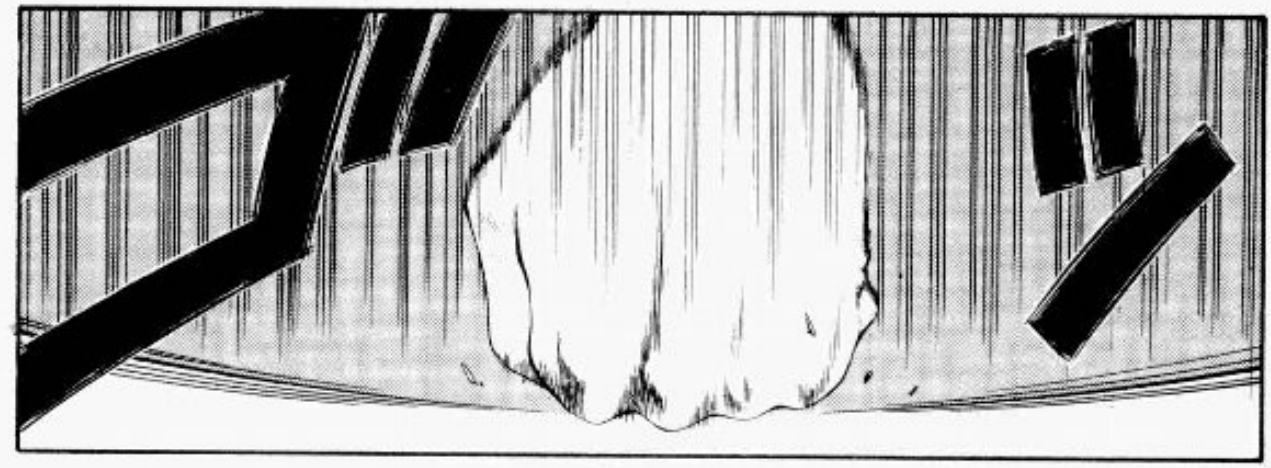
ゴ
ッ

ひゃあっ
ガタン
ドキ
ドキ

地球では
それを巡る
大規模な
抗議運動の
起こる
可能性が
懸念されて
います
また
これを受けて
為替相場は

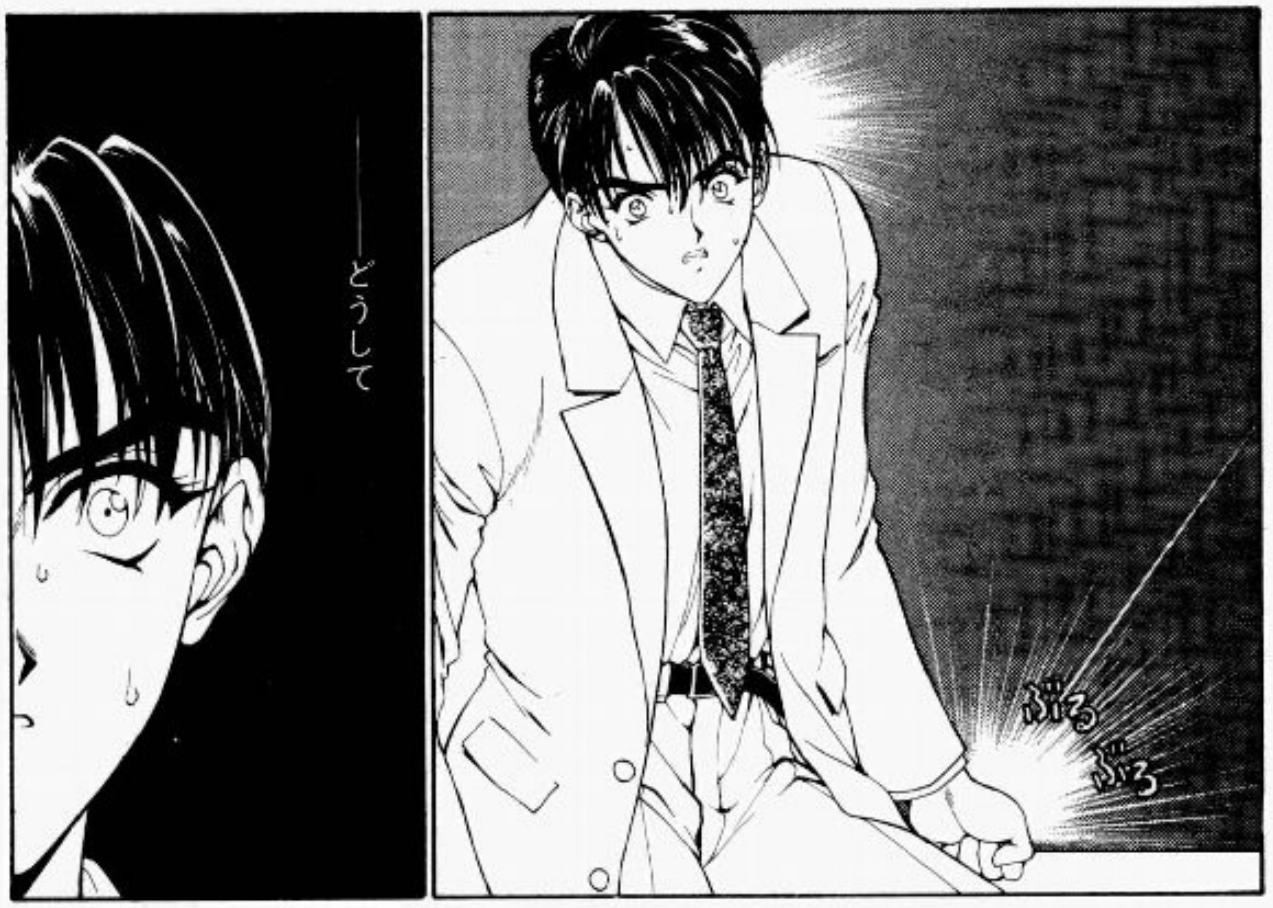

な……なに？スナオちゃん

そんな怒らなくてもや……嫌ねお客さんは国連の人たちよ

——もう冗談よ　ね冗だ……

所長!!

ひっ

地球に帰る旅券！いつぐらいに入りますか!?

……もう少しだと……
その……申請はお役所仕事だから急いでる？
……あ……
ええ……
すいません所長……
クッ
はいはい商売商売
パン
パン

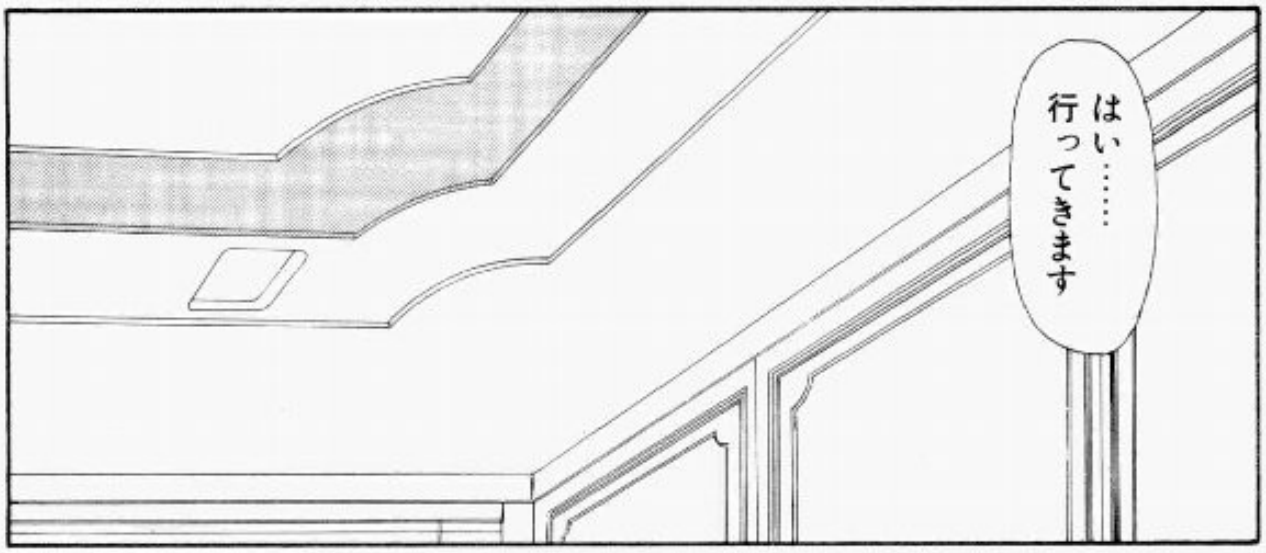
はい……行ってきます

ズル ズル
ふ〜〜〜〜

バタン

それにしてもスナオちゃん
何を急いでんのかしら

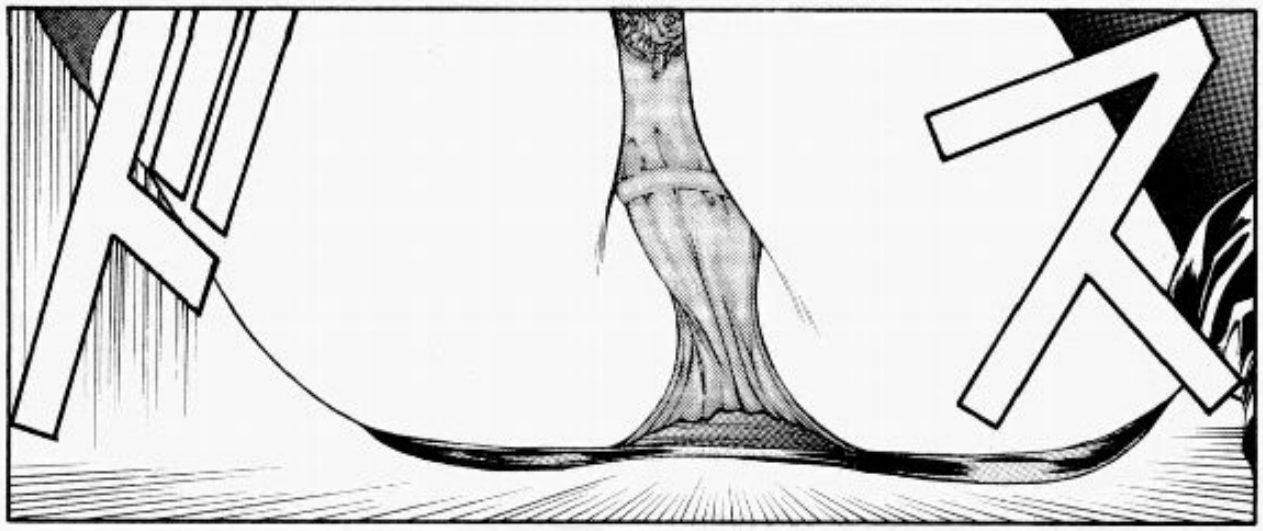
ドスッ

あ
痛っ

大丈夫ですか査察官？

……と

ありがとう

慣れないですか？体が軽いでしょう
地球からきた人はよく転ぶんです
ふふ マザクさんよく転ぶね
ぼh

はいはい
ケイは上手に歩けていいね
歩けちゃうんだよねえ♡これが――
6分の1の重力でも――
ほら！
――え？
ワルッ

きゃん！
ドン
ドサ

危ないなあ
前見て歩けよ
ぴく
いたたそっちだっ——
……て
赤っ

ケイちゃん
——じゃない
……ええ……と
ぱっ

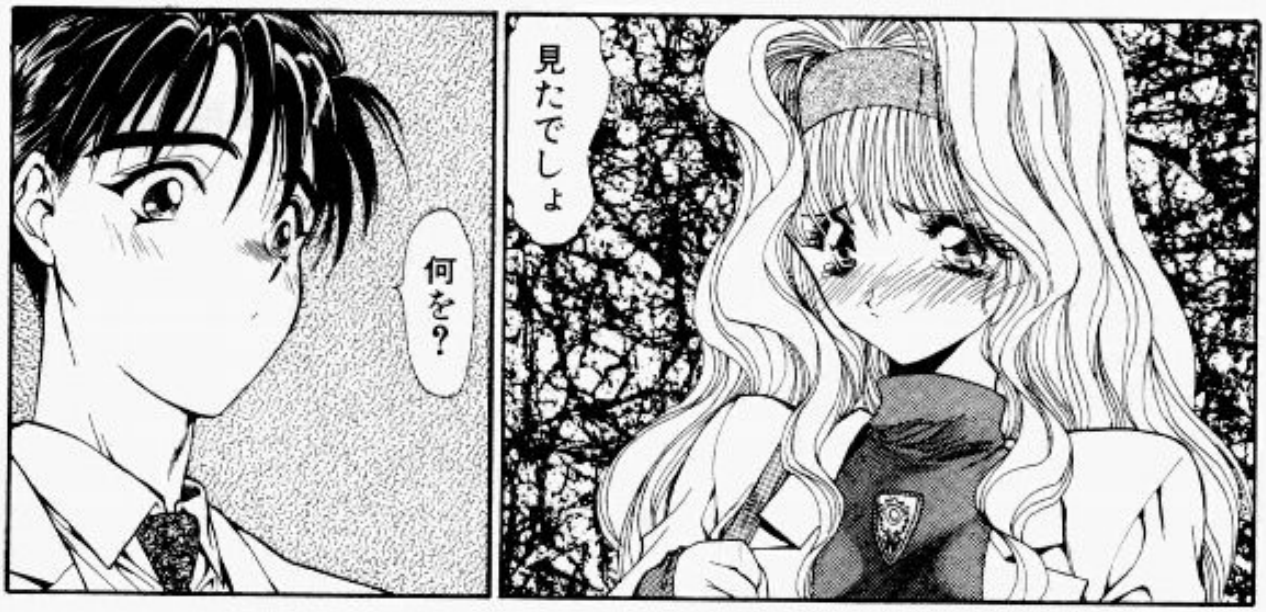
見たでしょ
何を？

何をって——
うん！見てないよ水玉のパンツなんて

やっぱり見たんだ
マザクさん！この人嫌ーい!!

……だってさ
！
うん？
——このお花なあに？

知らないんだ？

これはね〝サクラ〟だよ——

ACT.4…→END

ACT.5

あ
アティム＝マザクさん？
タウン観光社からガイドで——
ジャ

ガイドさんか
……こんな
ところで……

何を——

きっ

……遅れて……申し訳ありません……でした
!?
むー

悪かった

知り合いかと思ったが……
違うらしい

いいえ
いいんです
別に
痛くは
ないです
ほら
ぺしぺし
すう…
んふン
ひょい
惚れた
男の子ね？
かあ

あの……ケイさんでしたっけ痛いんですか？
？
ああ　涙ね情緒不安定なだけでご飯でも食べれば直るよ——ねケイ

あ　はいじゃ　予約の変更を——中華でよろしいんですよね
ああ

そうだな事情聴取で午後の予定も狂ったし早めだけど食事にしてもらえるかい？

とれました——でそのォ……
大全飯店——ホテルのレストランなので……

その格好だと
ちょっと……
……わかった
どこかで
着替えよう
じゃ
行こうか
ドン
きゃ
査察官
テロの
事情聴取に
御協力
ありがとう
ございました

行ったか 査察官
ええ 部長
きれいな人 でしたね

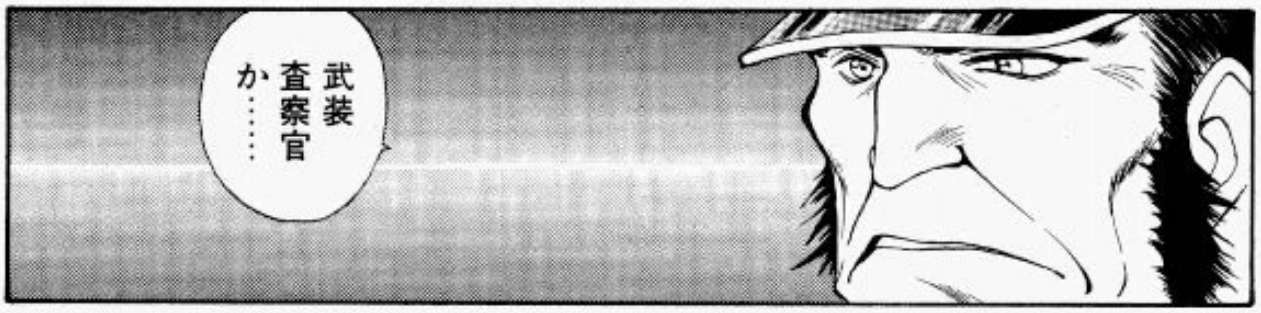
武装 査察官 か……

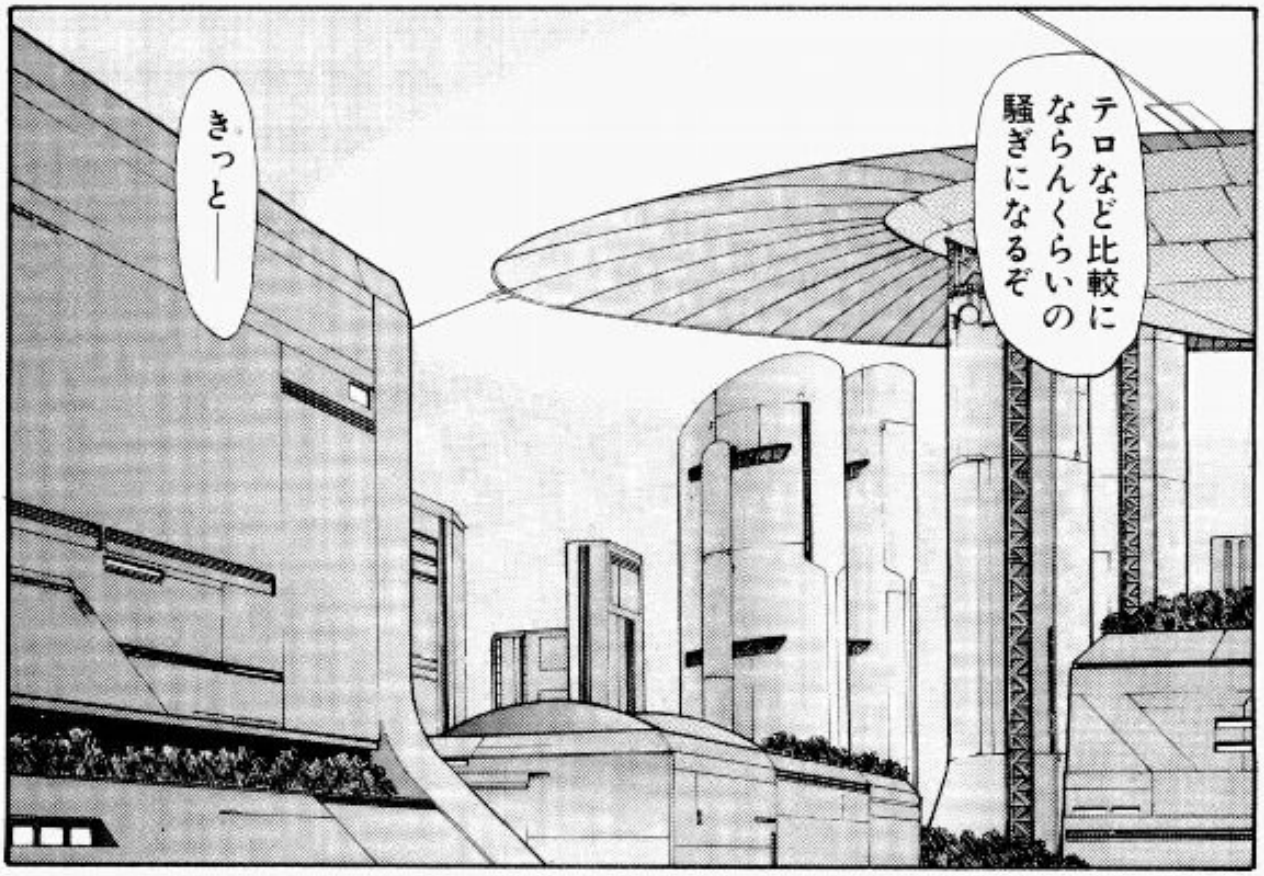
テロなど比較に ならんくらいの 騒ぎになるぞ
きっと——

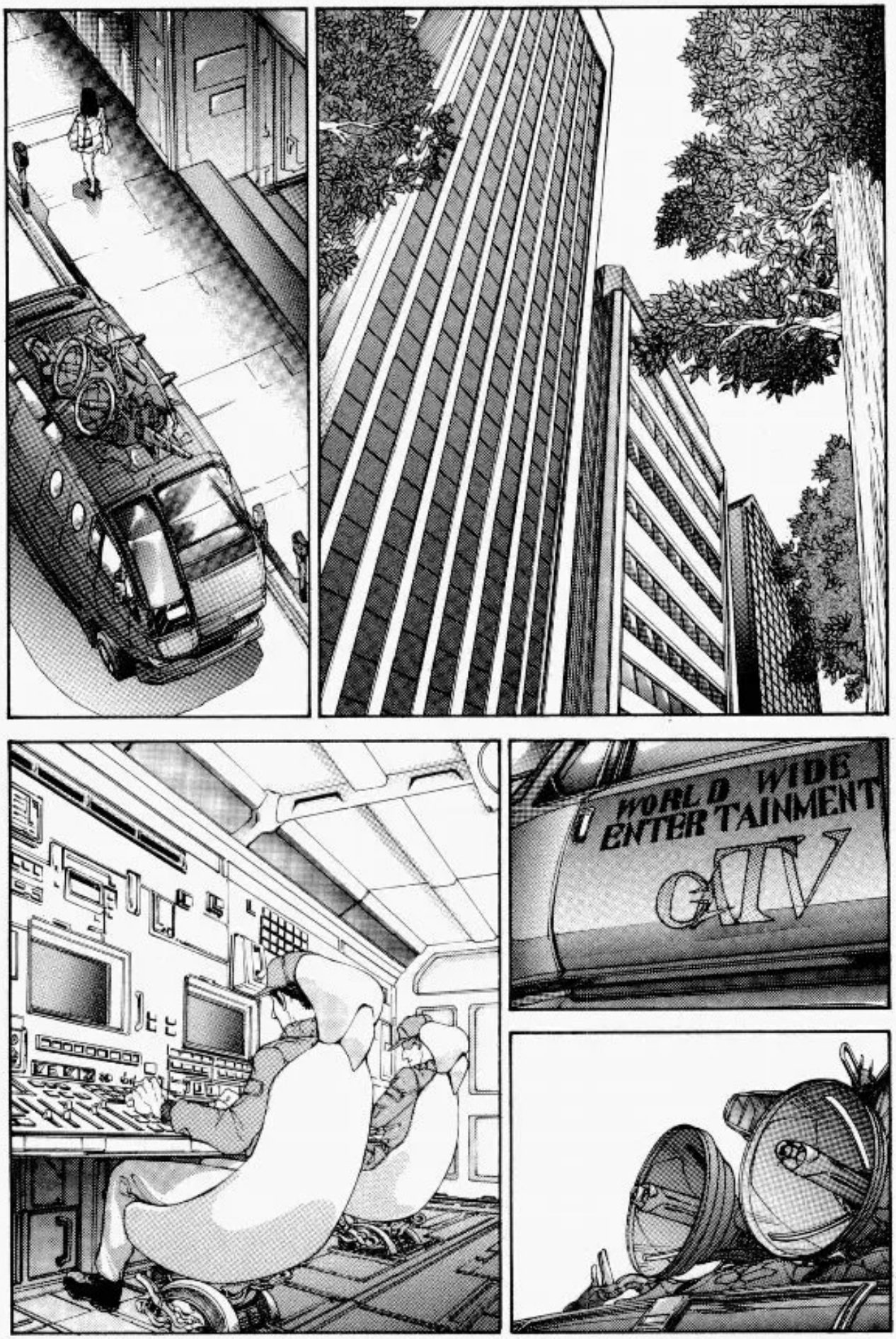
WORLD WIDE
ENTERTAINMENT
GTV

……

——そのォ……
大全飯店——
ホテルの
レストラン
なので——

大全飯店だ
手配しろ

これを
リックス様に
報告
しますか？

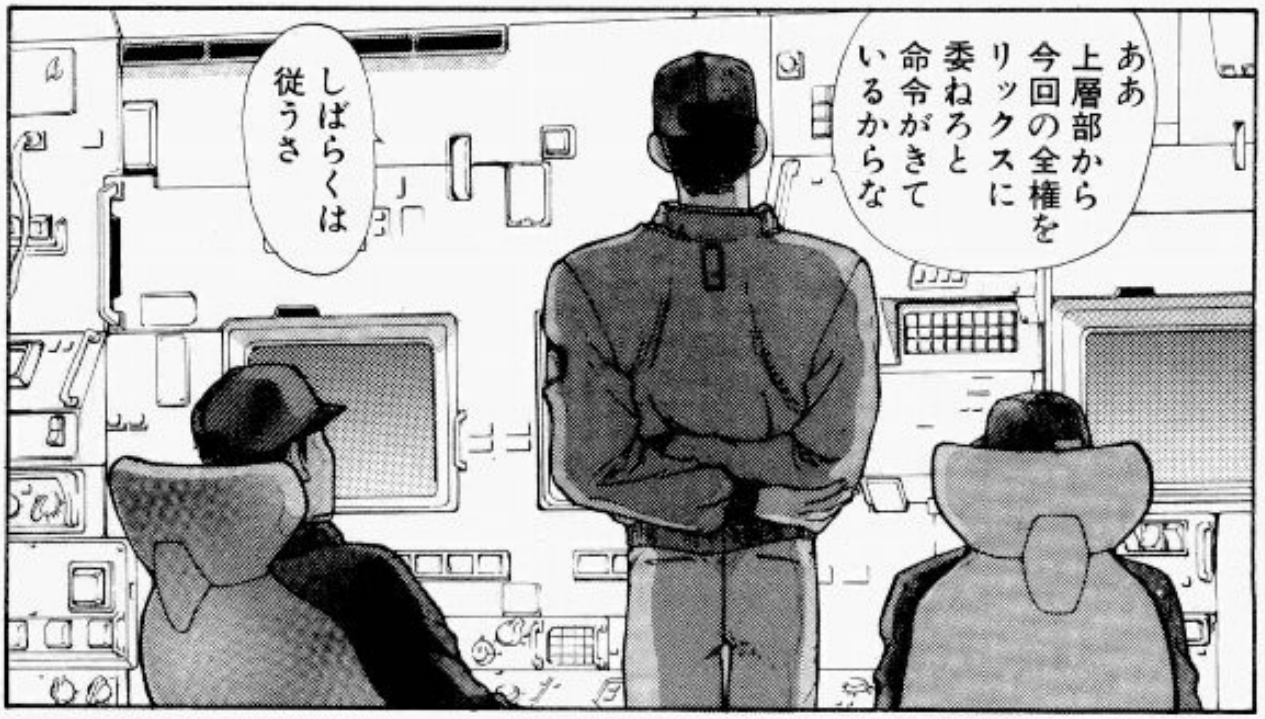
ああ
上層部から
今回の全権を
リックスに
委ねろと
命令がきて
いるからな
しばらくは
従うさ

Act
BAR
スグココ

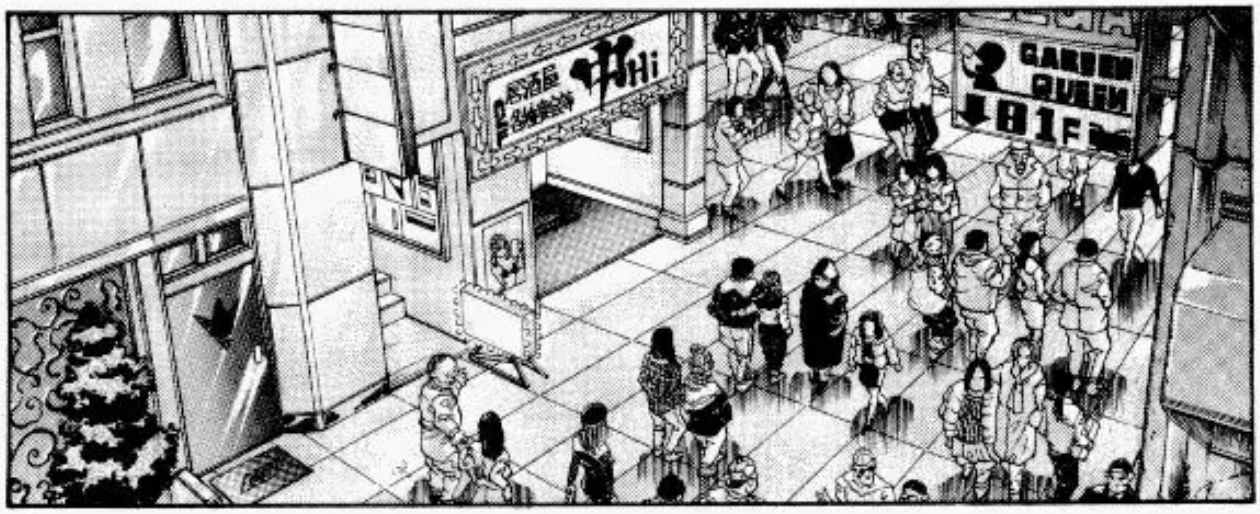
GARDEN QUEEN
81F

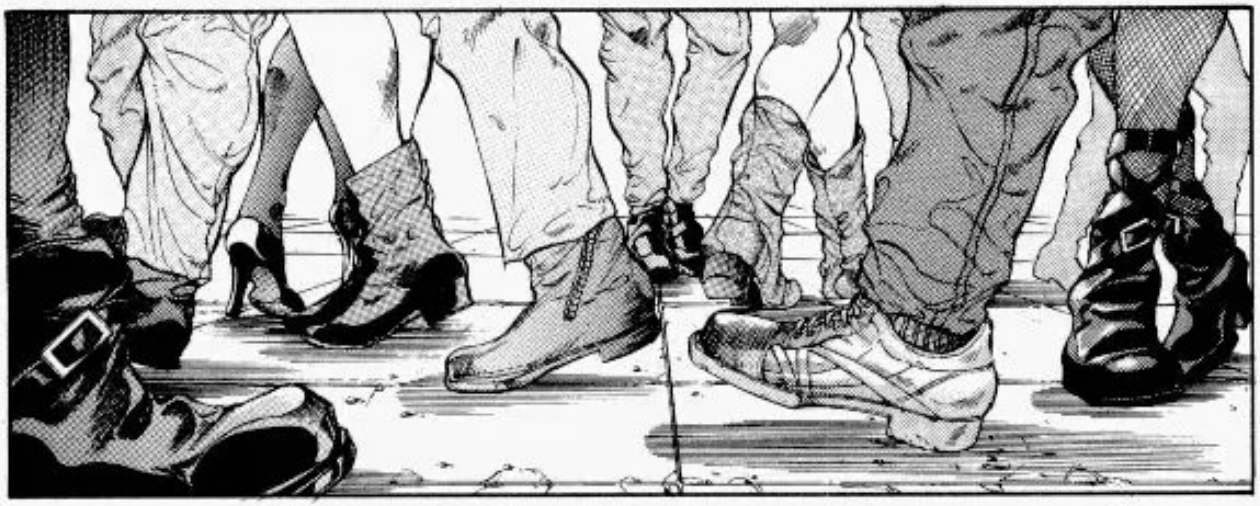

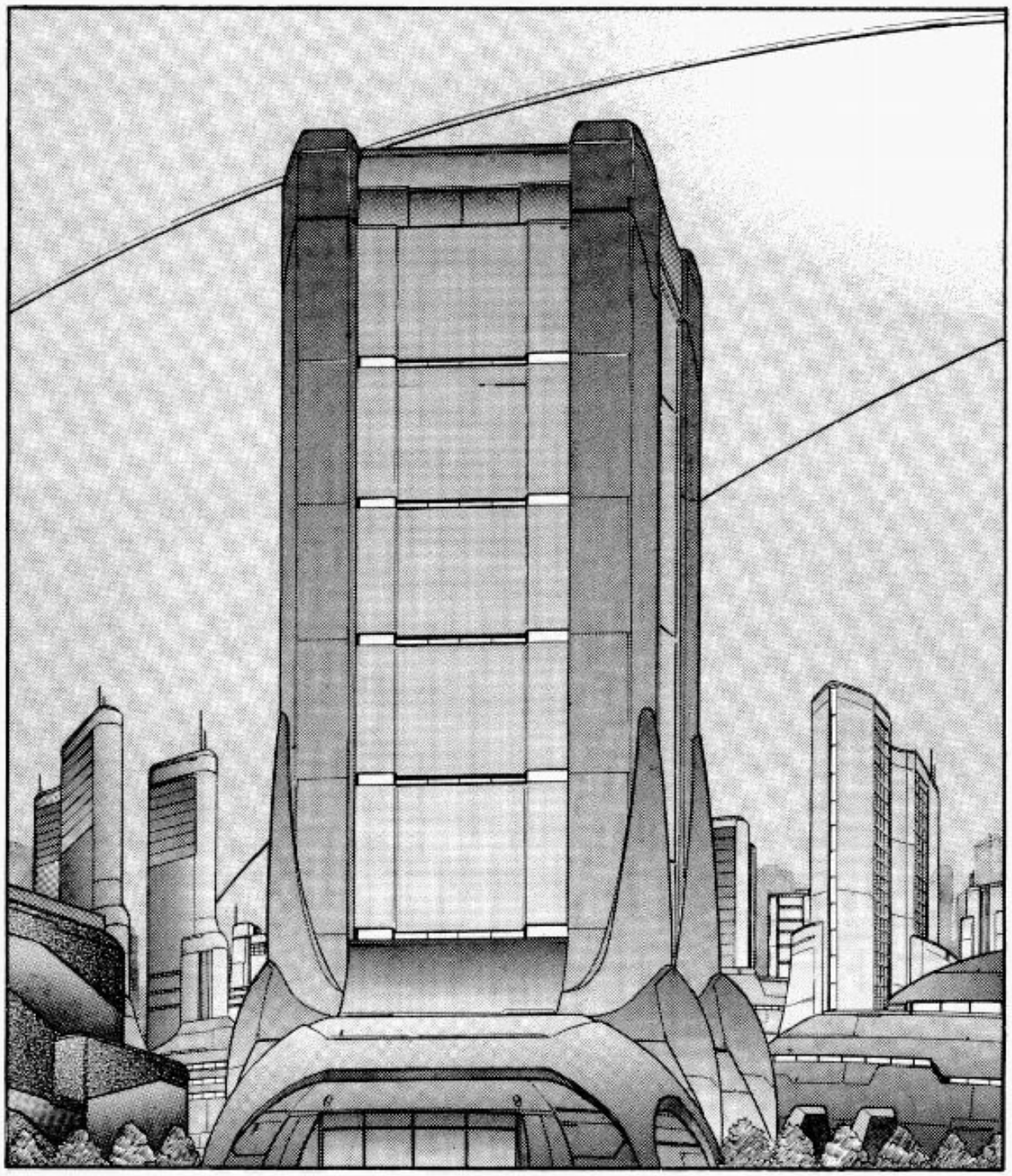

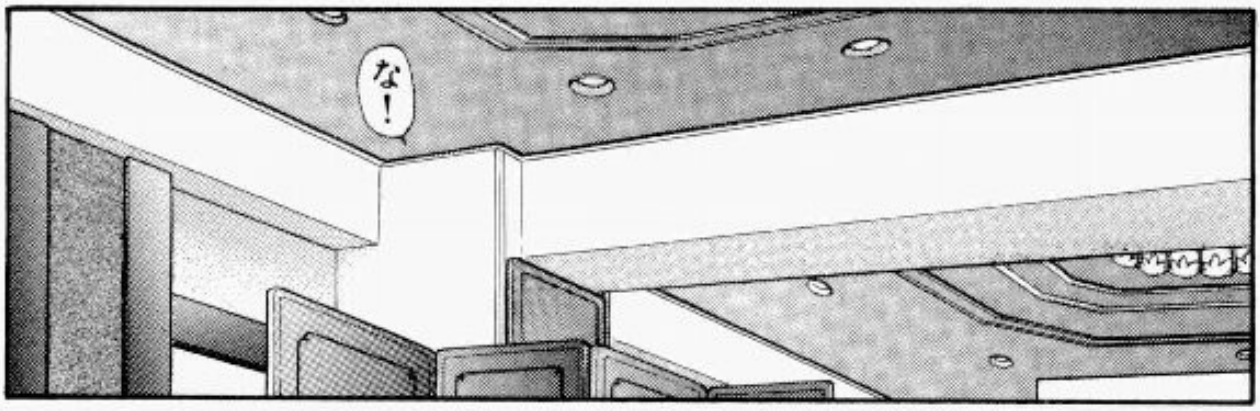
な！

歩いてきて食事がおいしかっただろ

乗り物で観光したら服も汚れないで済んだのに

ケイはよそ見して転んだんじゃないかあたしなんか普通に歩いて11回だよ

自慢になりますかそんなこと！
ザチャー

ケイだって歩いた方が観察できるからって賛成したじゃないか
だって
いや　まあでも5kmも歩くのは……

ね！
そうよねスナオ君

ほォら

わかったよ次はケイが決めていい

へへ♡まず杏仁豆腐を追加して　星の見える場所に行きたいな
このドームはまるっきり星が見えないんだもん

星ねェそんな場所があるかい？

ええ 知ってますけど 確認しましょ……
!?
な……ないっ カードが入ってないっ
ど……どっかで落とした!?
ばたばた

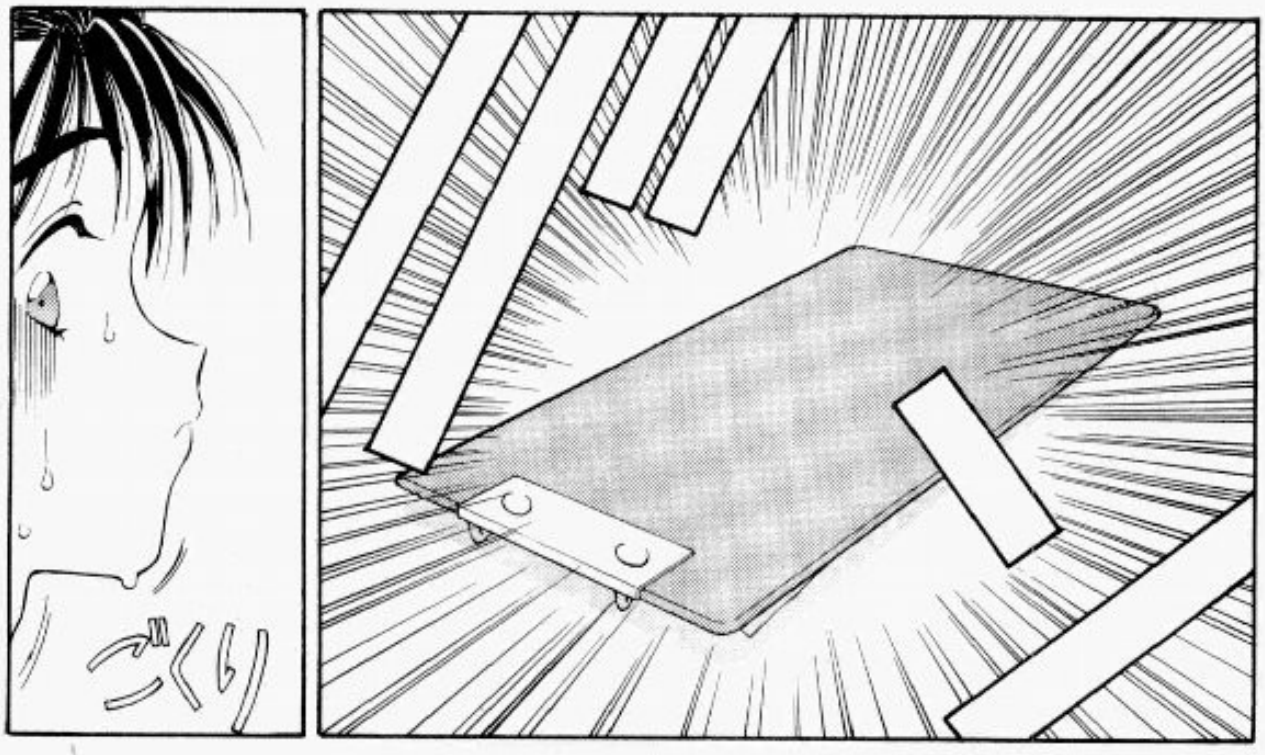
ごくり

顔色が
よくないな
どうした？

……あ
いえ
別に……
ドル
ドル

——その……
所長から聞いて
なかったんです
けど　食事の
代金その他は

ああ
大丈夫
国連の方から
すぐに振り込まれるはずよ
いくら財政難って
いったって
食事代やガイド料
ぐらいはちゃんと
支払われるから
あとで
振り込み
……
ですか

そ！
大丈夫
ははン
それが心配で
あまり食べな
かったんだ
ま
ケイも今日は
なぜか不思議な
くらい 小食
だったけどな

ち 違うよ
いつもこんな
ものよ！
やーね
マザクさんたら
冗談ばかり

ケイ 追加頼むの？ 杏仁豆腐？
ううん もう いらない
あれ？ さっき 注文するって いってたのに
じゃ あたしは 頼んじゃ おっと
あ あっ やっぱり わたしも 頼む
おい おい……
無邪気な 顔して あんまり 食わねーで くれよな
金が ねェん だから

僕のカードは壊れているし食い逃げは……
無理……だろうなあ
チャチャ
まさかお客さんに借りるワケには……
……
そうだ
ツケがきくかも……！
ちょっと電話してきます
ここで電話できるじゃない——それで

マナー
マナーよ
マザクさん
ね
え
あ
はい
ちょっと……
すみません
あの
すみません
けど——

ACT.5…→END

ACT.6

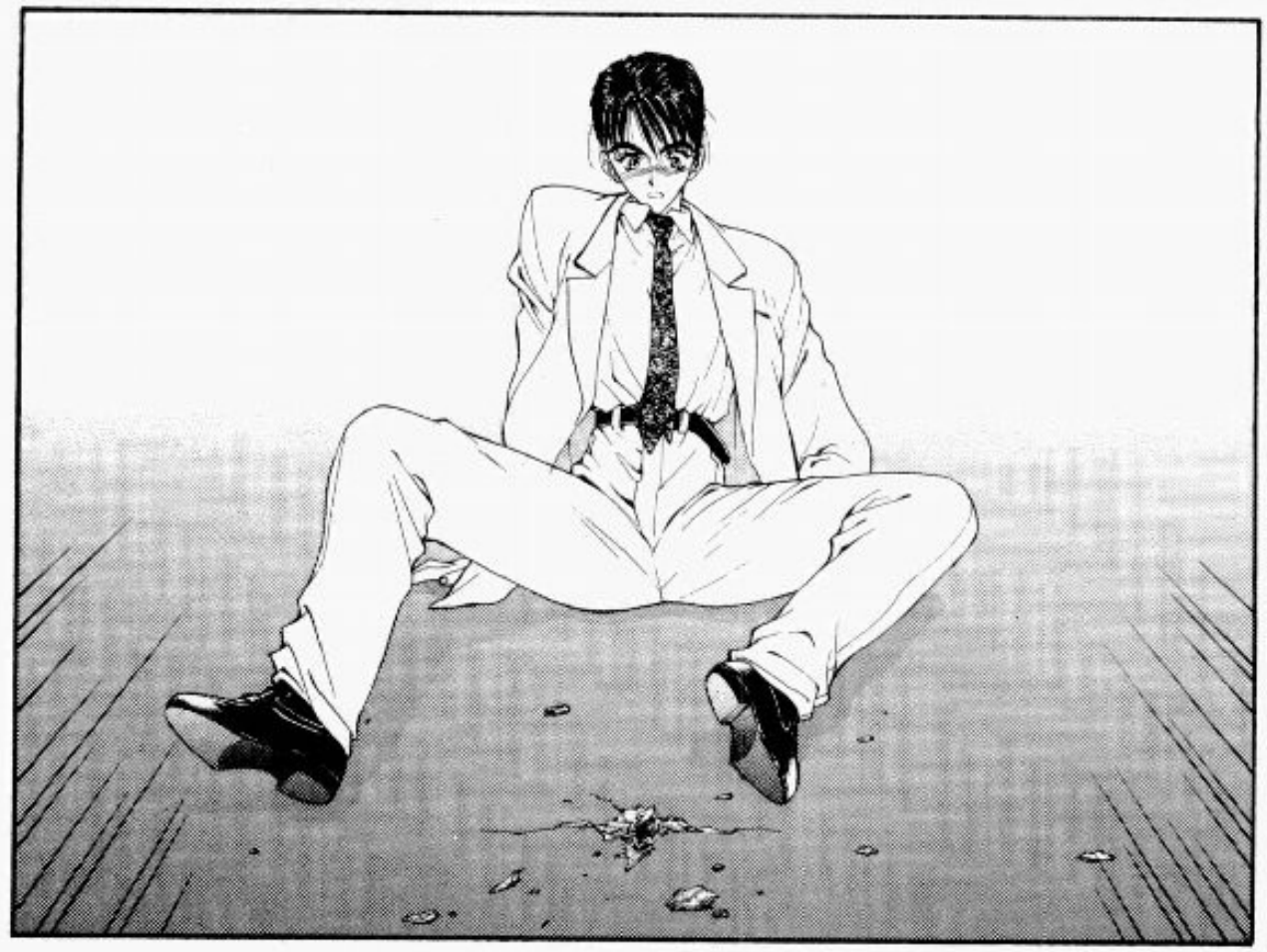

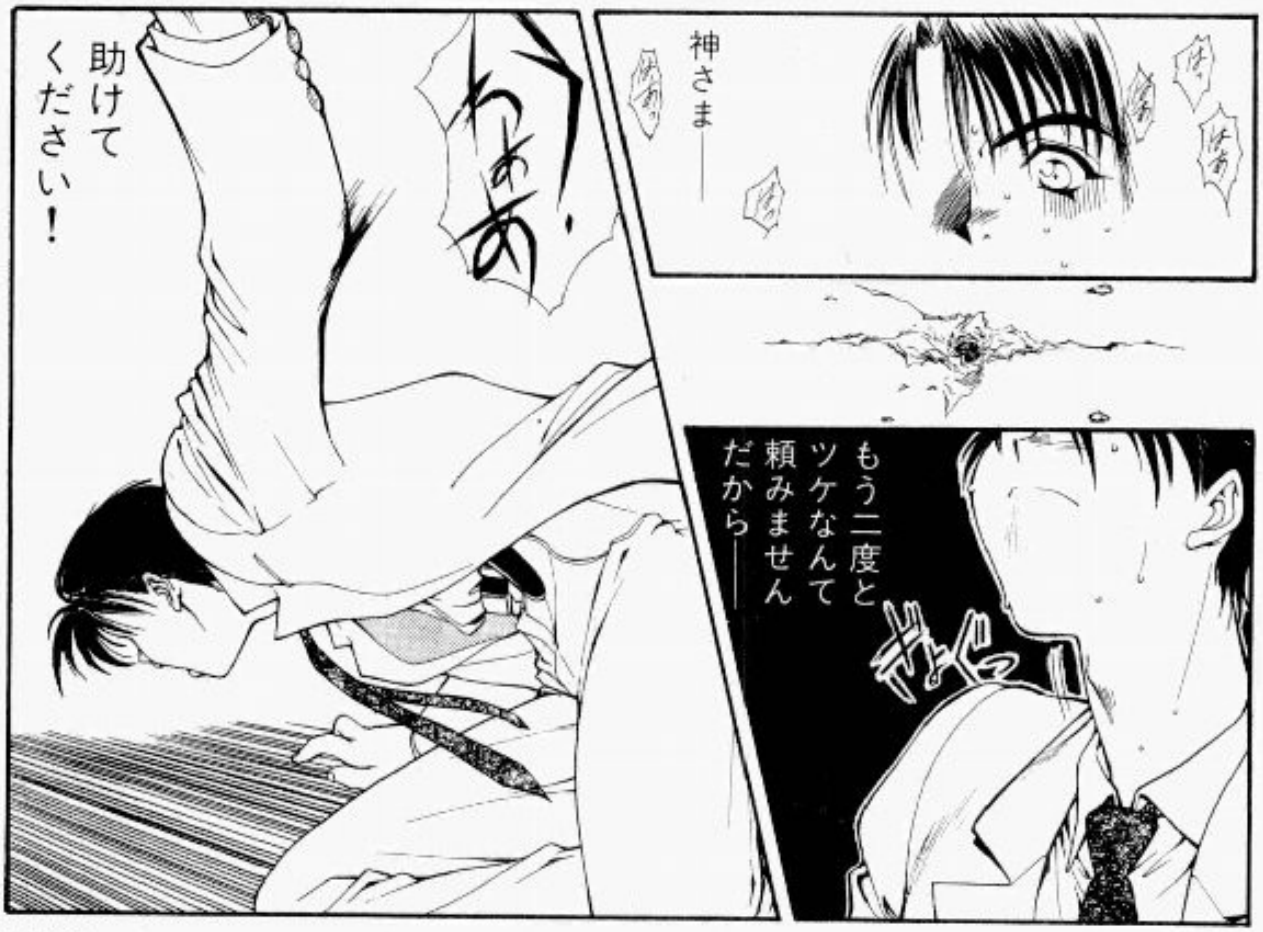
神さま――
もう二度とツケなんて頼みませんだから――
きょろ
わあ
助けてください！

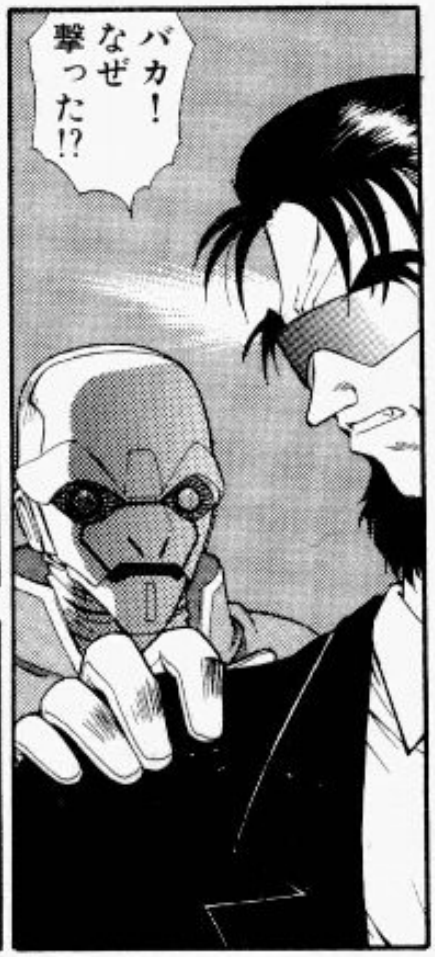
バカ！なぜ撃った!?

仕方ないだろ!? 奴はマザクの連れだぜ！

計画は変更だ

きゃ――！
銃持ってるわあっ
チッ
ガタ

あらら
変な客を
連れて
きたな

拳銃……も
持った男が
来ます

は
は
早く
出ま
出まし……

！

ガシャン
うわっ
きゃっ
ちょっと伏せてな
マザクさん!?
大丈夫だてに転んじゃいないよ

な……!?

に…

ドン
…

はン
たいしたこと
ないな

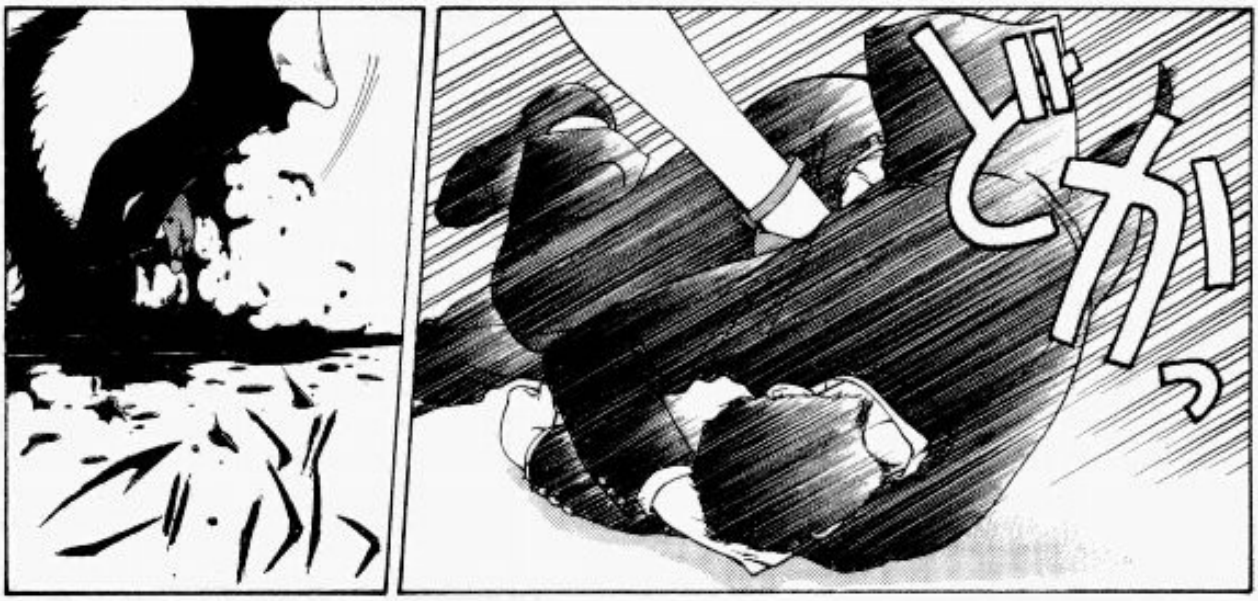
どガッ

ざわ
ざわ
警察！警察はどうした
支配人を呼べ！
ねアレ死んだの？
ねえ
ねえ

そお…
誰かな？

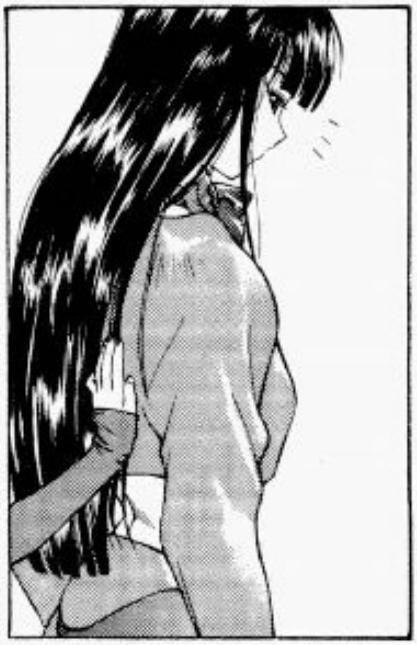

敵だろ エンブレム シード 目当ての
え？
じゃ本当に そんな……敵なんて いたの？
ケイのじゃ ないよ あたしが 持ってきた アタッシェ ケースの 方だ

マザクさんも持ってるんだ
持ってるんじゃなくて運んできたの
……あ
今回の査察に必要なんだ
あの……

エンブレムシードってなんなんです？
世界を変える秘宝――
なんて――ね
うそよ！君には関係ない
関係ない――っていわれりゃそうだけど
関係なくない！スナオ君撃たれたんだよ
そんな言い方ってないよ！
そう？

——いや
ケイちゃ
ケイさん
別に僕は
君は
黙って
なさい！
……はい

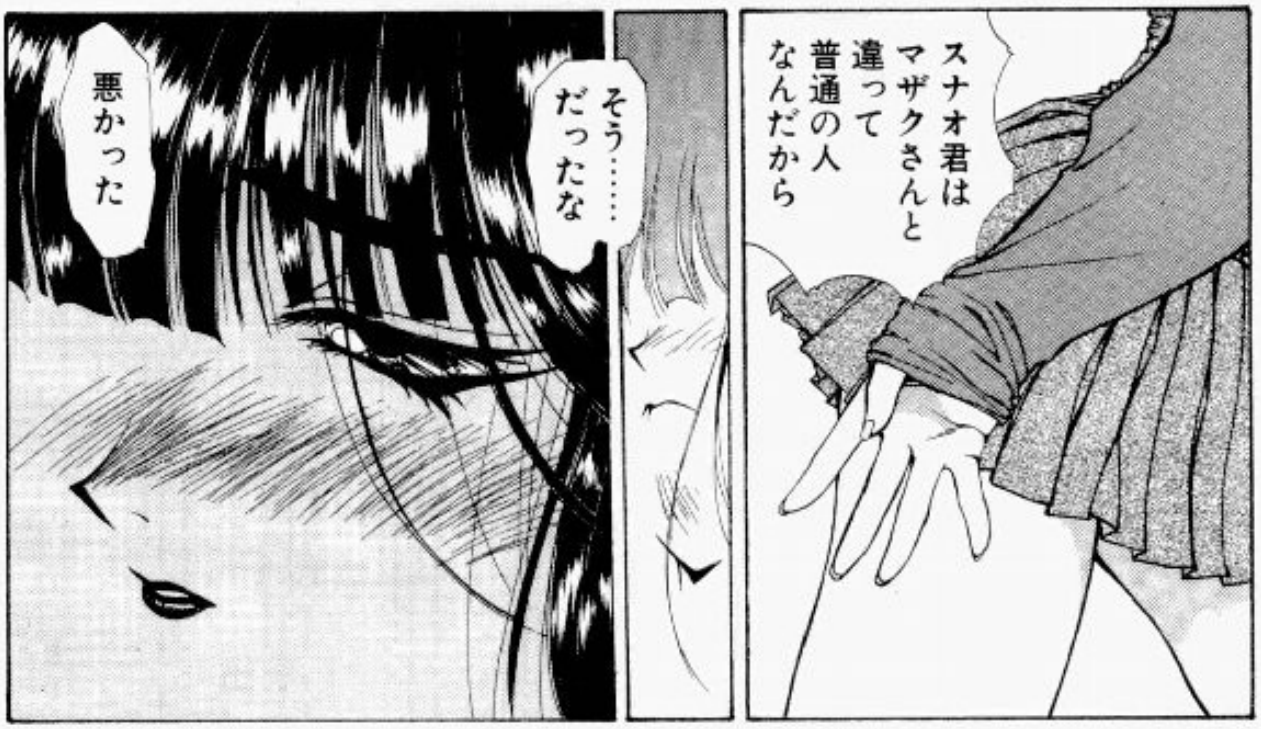
スナオ君は
マザクさんと
違って
普通の人
なんだから
そう……
だったな
悪かった

——ふぅん
月仕様の
低反動拳銃か
金持ち
だな
ほら
スナオ君

へぇ軽いんですね
それと……
これだ落としたろ？
ひゅ！
ああっ！カード!?
マザクさん拾ってくれてたんですか
転んだ時に――な
もう人が悪……
あ――！
ケイ!?

あたしの……！
そうだ この男 仲間が いたんだ
EXIT
す すいません
いいって おあいこだ
何が おあいこなの プロでしょ マザクさんは

はは
油断した
スナオ・ケイとここにいて

そうだ
ケイはね
スナオに
興味がある
みたいだよ
ま……
マザクさん
ったら
ボっ

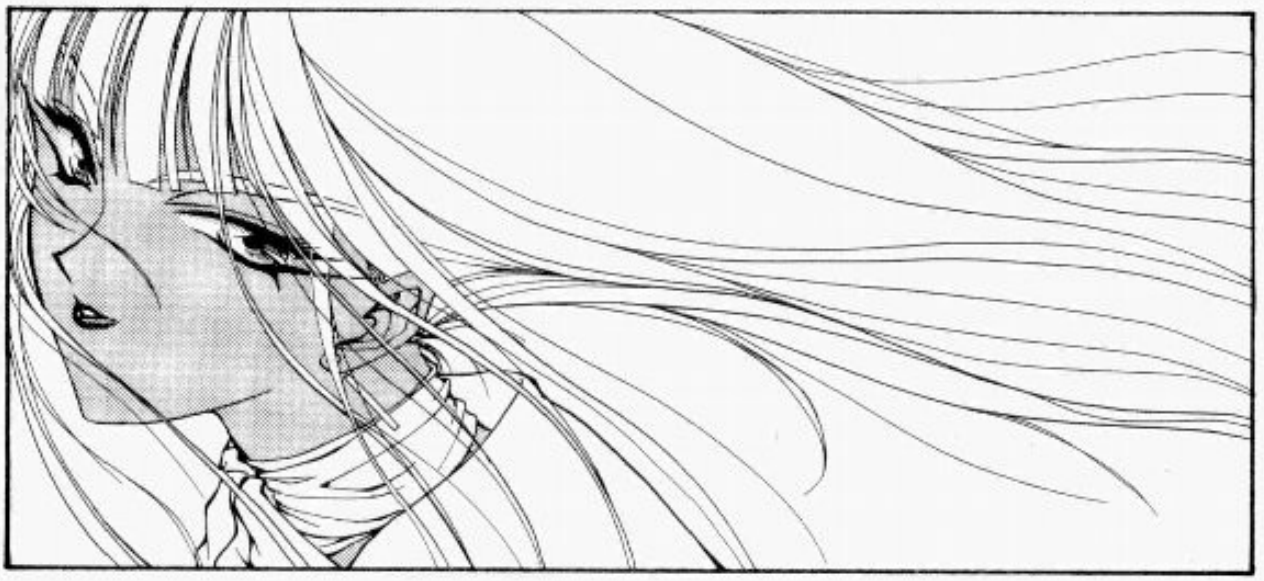

うわっ あんな 無造作に
待ち伏せ でも されたら ……
ふふっ あの人 はね
特別なの——

ドガッ

袋小路とはね
その鞄返してもらおう

ハチッ
しまっ――
アティム＝マザク？
！
――そうだ
ドン

ギリ
あ……っ
ドラ

なんの
真似だ

無理だな
そんな
スローでは
あたしは
倒せない
——誰に
頼まれた？
——へッ

ど……
どうして

そうか
——まあ
あたしには
しゃべる口は
どちらでも
かまわない
けどな——

くっ

ズボボボボッ

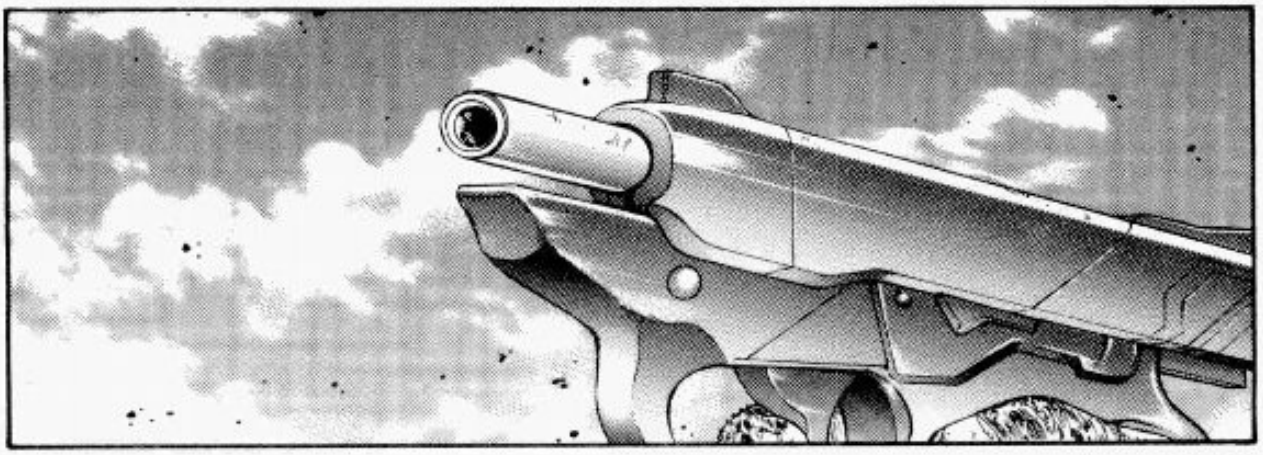

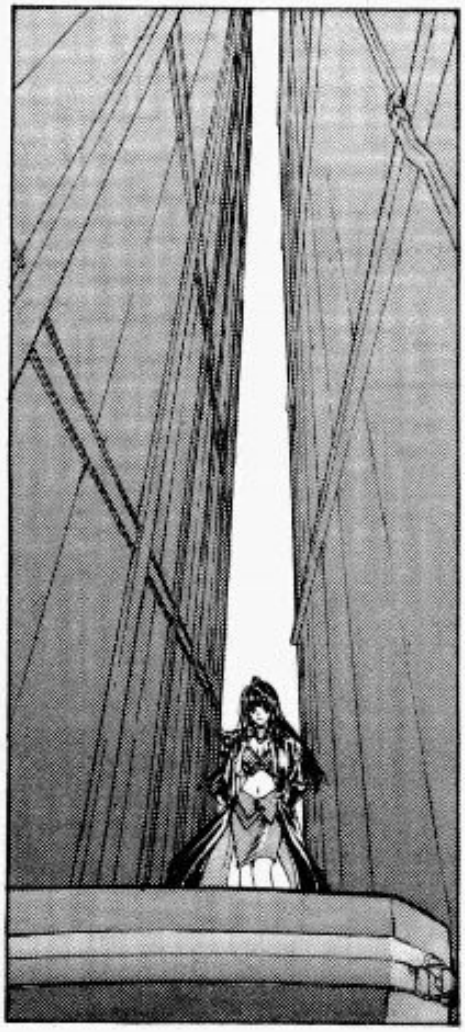

暑(あつ)

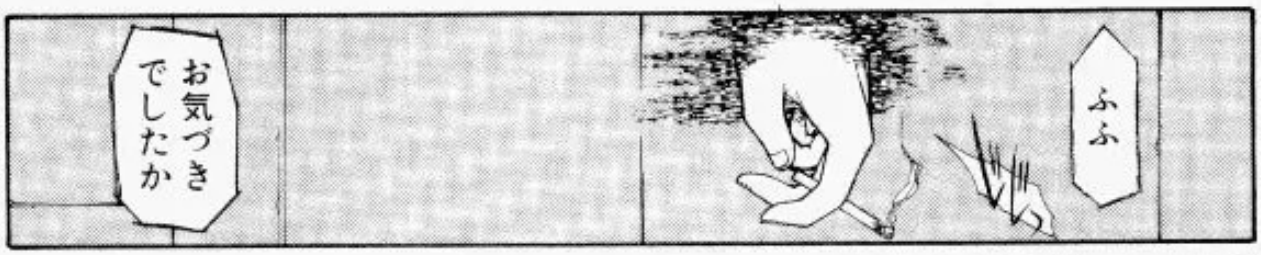

セラフィック・フェザー 1 ···→ END

「セラフィック・フェザー」第1巻は、'93年のアフタヌーン11月号から'94年の4月号に掲載された作品を収録しました。

編集部では、この作品に対する皆様の御意見・御感想をお待ちしております。また、今後「アフタヌーンKC」にまとめてほしい作品がありましたら編集部までお知らせ下さい。

東京都文京区音羽二丁目十二番二十一号
〈郵便番号一一二—〇一〉
講談社「モーニング」編身部
アフタヌーンKC係

アフタヌーンKC—78
セラフィック・フェザー 1
一九九四年 四月二十三日 第一刷発行
〔定価はカバーに表示してあります〕
著者 森本 洋
うたたねひろゆき
発行者 山野 勝
発行所 株式会社講談社
東京都文京区音羽二—一二—二一
郵便番号 一一二—〇一
電話 編集部 東京(〇三)三九四五—九一五五
販売部 東京(〇三)五三九五—三六〇八
印刷所 株式会社 廣済堂
製本所 永井製本株式会社
©Yo Morimoto・Hiroyuki Utatane 1994
〔本書の無断複写(コピー)は著作権法上での例外を除き、禁じられています。〕
落丁本・乱丁本は小社雑誌業務部にお送り下さい。送料小社負担にてお取り替えいたします。なお、この本についてのお問い合わせはモーニング編集部あてにお願いいたします。
ISBN4-06-314078-4 (モ)
Printed in Japan